

國立臺灣海洋大學
109 學年第 1 學期學生宿舍輔導委員會會議紀錄

時間：109 年 12 月 24 日（四）中午 12:10

地點：行政大樓第四會議室

主持人：鄭學務長學淵

紀錄：黃肇莉

出席人員：國際事務處 處長 陳義雄（請假）、學生事務處 副學務長 王和盛、軍訓室 主任 張長裕、住宿輔導組 組長 王和盛、輪機工程學系 助理教授 林瑞國、生命科學暨生物科技學系 教授 林秀美、河海工程學系 教授 張景鐘（請假）、海洋環境與生態研究所 助理教授 許瑞峯、通訊與導航工程學系 助理教授 吳家琪、海洋觀光管理學士學位學程 助理教授 王彙喬（請假）、海洋政策碩士學位學程 助理教授 蔡沛倫、輪機系蔡維同學、生科系王晨佑同學、河工系林欣茹同學、環態所呂紀嬋同學（請假）、光電與材料系王搏正同學（請假）、應經所陳鳴駿同學、外籍生聯絡人維克朗同學、男一舍總幹事陳雋諭同學、男二舍總幹事林敬哲同學、男三舍總幹事王劭稜同學、女一舍總幹事林郁翎同學、女二舍總幹事莊仲嘉同學、學生會會長陳品好同學、學生議會議長方浚諺同學（請假）。

列席人員：校園網路組 資訊專員 梁滌宏、住輔組周志勳先生、住輔組陳榮煌先生（請假）、住輔組黃千華小姐、住輔組李文宏先生、住輔組陳洋寶先生、住輔組許景涵小姐、住輔組蔡妮琳小姐、住輔組張儀安小姐、住輔組黃肇莉小姐。

壹、主席致詞

感謝各位委員與會，共同為提昇學生宿舍品質及保障學生身心健康努力。

貳、108 學年度第 2 學期會議執行情形

提案討論	執行情形	執行等級
修正「國立臺灣海洋大學學生宿舍管理辦法」部份條文	業於中華民國 109 年 5 月 4 日海學住字第 1090007835 號令發布施行。	A 已完成
男三女二舍床組更新經費及住宿費調整案	本案業經 109 年 4 月 9 日學生宿舍自治會會議、109 年 4 月 24 日學生宿舍輔導委員會會議、109 年 5 月 14 日行政會議及 109 年 6 月 24 日校務基金管理委員會討論通過，自 109 學年度起調整。	A 已完成

參、業務報告

- 一、報告人：男一舍李文宏先生（詳如第 4 頁）
- 二、報告人：女一舍蔡妮琳小姐（詳如第 6 頁）
- 三、報告人：男二舍陳洋寶先生（詳如第 8 頁）
- 四、報告人：男三女二舍張儀安小姐（詳如第 11 頁）
- 五、報告人：宿舍床位綜合業務許景涵小姐（詳如第 14 頁）
- 六、報告人：宿舍修繕黃千華小姐（詳如第 16 頁）
- 七、報告人：夜間輔導陳榮煌先生（詳如第 22 頁）
- 八、報告人：宿舍安全黃肇莉小姐（詳如第 24 頁）

【鄭學淵學務長】

學生宿舍事務繁多，宿舍輔導老師很辛苦。

請提醒同學：一、多雨時節，勿於寢室內晾曬衣物，以免寢室產生壁癌。

二、寢室內常打掃，並有良好生活習慣，可避免螞蟻滋生。

【鄭學淵學務長】

有關男二舍浴廁排風口堵塞，影響通風，致產生異味。請加強宣導，同學使用浴廁保持清潔，並請清潔人員勤打掃。明年學務處視經費額，儘量改善。

【鄭學淵學務長】

有關內部控制稽核委員建議，可運用 APP 通知學生宿舍及時動態，學校目前無法使用 APP 的原因，及如何因應？

【圖資處梁先生】

國家發展委員會來函要求所有上架 APP(不管是 IOS、Android)，均要通過資安健檢後方可上架。因 APP 資安健檢需每年執行且費用為 20 萬，經多方考量後，已暫停使用。

【住輔組黃輔導員】

目前各宿舍皆建立 Facebook 專區，以利及時通知學生宿舍及時動態。

肆、提案討論

提案一

提案單位：住宿輔導組

案由：擬訂定「國立臺灣海洋大學學生宿舍住宿費收退費辦法」(草案)，提請討論。

說明：

- 一、歷年來，由於部分學生於申請到住宿資格後於開學前後卻放棄，造成真正有住宿需求學生已在校外完成租屋手續而無法參加遞補，以及已開學卻仍有空床而無法補滿住宿員額之情形，而使宿舍收入減少。
- 二、為有效規範本校學生宿舍收費，增加宿舍收入並減少說明一之情形發生，彙整原訂定於學生宿舍管理辦法、住宿保證金管理細則與暑假學生宿舍管理執行細則中住宿費收退費相關規定，擬訂定住宿費收退費辦法，以明確相關規定。
- 三、本辦法(草案)業經109年11月26日學生宿舍自治會會議討論通過，續提送學生宿舍輔導委員會、行政會議等會議審議，通過後於109年暑假住宿起施行。
- 四、檢附本校「學生宿舍住宿費收退費辦法」草案(詳如書面資料 附件二，第31頁)。

決議：

- 一、照案通過。
- 二、本案續送行政會議審議。

提案二

提案單位：住宿輔導組

案由：擬修正「國立臺灣海洋大學學生宿舍空調設備管理辦法」部份條文，提請討論。

說明：

- 一、109學年更新冷氣計費系統，改為雲端計費電表，已無實體冷氣卡，修正本辦法中第五條至第十四條相關條文敘述，以明確相關規定。
- 二、本案業經109年11月26日學生宿舍自治會會議討論通過。
- 三、檢附修正條文對照表及現行條文(詳如書面資料 附件三，第37頁)。

決議：

- 一、照案通過。
- 二、本案續送行政會議審議。

伍、臨時動議： 無

陸、散會(下午1時10分)。

109 學年第 1 學期學生宿舍輔導委員會會議 住宿輔導組業管工作報告

附件一

<報告人：男一舍李文宏先生>

輔導及處理事項

日期	109-1 輔導事項
9 月 5 日	1 樓遞補宿民○同學與室友素有嫌隙，當日報到時寢室內即有口角之爭，宿舍輔導老師了解後隔日將該宿民調換至 5 樓待遞補空床。
9 月 8 日	熱水水壓不足，高樓層無熱水可用，宿舍幹部公告週知請同學至低樓層洗澡。晚上處理完畢正常提供熱水。
9 月 12 日	基隆因對流雲系發展旺盛降下豪雨，男一宿舍後山大排水溝於 9 月 12 日傍晚開始漫溢至路面，兩臺子車因淹水飄移至宿舍內側，宿舍輔導老師當晚至宿舍將子車推回原位，櫃臺值班樓長巡視地下室後僅發現建物縫隙滲水（水密窗在豪雨前已全面檢查後關閉）。 9 月 13 日早上宿舍輔導老師巡視宿舍週邊暫無新災情，晚上 3 樓樓長查看後山大排水溝並無滿溢狀況。
9 月 14 日	227 寢室○同學反應寢室漏水導致床被全濕而無法就寢，經查看該寢室，為建物縫隙滲水，除安撫同學外立即通知營繕組派員處理；當日下午該同學家長到寢室關心狀況，宿舍輔導老師向家長解釋因基隆豪雨導致建物滲水嚴重，暑假期間無颱風豪雨而無法預知相關狀況發生，家長聽聞後將滲水床被帶回處理，並說明希望先將床組移離牆面以避免處理後再次發生該情形。 營繕組派員至宿舍了解狀況，判定為 327 寢室窗臺結構滲水導致 227 寢室亦難倖免，將回報營繕組後派工處理。 (補充:中秋連假已經處理完畢)
9 月 18 日	227 寢室經廠商協助移離牆面，操作時發現須將結構拆起而作罷，故緊急將四位同學遷至緊急用寢室以免大雨來臨又進水。
9 月 21 日	軍訓室李教官詢問新生○同學進住狀況，經至該同學寢室，發現已報到的○同學僅將行李放置床上而未實際居住，隔日即回報李教官。
10 月 3 日	男一宿舍雨水收集系統馬達異常空轉，經轉知環安組；環安組林先生於隔日將總電源關閉。
10 月 16 日	晚上 07:00 男一宿舍騎樓有許多學生聚集聊天飲食至晚上 10:00，經 3 樓樓長勸阻後，10 月 19 日主辦人○同學跟男一宿舍輔導老師說明，由於該活動未經過申請因此當場開立違規單以示處分。

10 月 22 日	夜間宿舍學生發現宿舍外監視器周圍發生火花，轉知值櫃的 4 樓樓長，樓長立即通報男一宿舍輔導老師；宿舍輔導老師判斷現場已無火花情況，監視器亦無電力反應而不須另作斷電處置，隔日立即通知駐警隊請廠商處理。
10 月 28 日	住輔組周先生偕同基隆市政府人員與本校同仁查看宿舍冷氣節電系統，經徵求幹部寢室同意後，供相關人員查看寢室冷氣使用情形。
11 月 5 日	3 樓樓長發現 5 樓溫書廳消防緩降機機桿底座因不明原因裂開，由於固定底座的螺絲非常堅固，如屬人為絕非單純學生惡作劇，因此隔日早上除報修環安組外，另通知諮輔組。
11 月 22 日	○○系○同學家長因聯絡不到其子，轉請系學會協助聯繫，5 樓樓長知悉後立即聯絡宿舍輔導老師與總幹事，總幹事至該寢敲門並無人應門，寢室亦無亮燈且鎖住，其後再轉請 5 樓樓長回報系學會狀況。
11 月 23 日	晚上進行宿舍 1 樓與 2 樓床位清查，1 樓許多僑生因正值歷史課而無法到場配合清查作業；副學務長親自到場並關心住宿學生生活與作息。

109 學年第 1 學期學生宿舍輔導委員會會議 住宿輔導組業管工作報告

<報告人：女一舍蔡妮琳小姐>

輔導及處理事項

日期	輔導事項
8 月 6 日	423 寢室於昨晚大約 0:00~1:00 間使用 3 臺吹風機而導致該寢跳電，經勸導已於 9:23 恢復供電。
8 月 18 日	8 月 17 同學反應有老鼠出沒於 1 樓交誼廳，故請環安組協助放置老鼠藥黏鼠板和捕鼠器。8 月 19 日捕獲一隻老鼠，請廠商協助處理掉。
8 月 31 日	冷氣機汰舊換新工程完工；廠商回收全數舊機，並完成冷氣機測試與各寢室檢查。
11 月 2 日	315 寢室○同學表示，其打開冰箱門導致 320 寢室 D 床之物品摔落破損，故建議同學直接與 320 寢室 D 床聯絡賠償事宜。冰箱附近髒污已請學生清掃乾淨。
11 月 6 日	323 寢室反映室內整寢發霉，學生表示沒有在寢室內曬衣，但沒有開窗戶，已看過寢室內狀況，向同學說明最快將在寒假處理，同學表示同意。並在宿舍內加強宣導請同學不要在寢室晾曬衣物，以免寢室牆壁發霉。
11 月 17 日	4 樓樓長反映早上約 6 點多，有宿民進入 422 寢室便溺，該寢學生只有聽到尿尿聲音，但沒有看到人，猜測附近宿民夢遊才去該寢室便溺。4 樓樓長與樓長室友一同將 422 寢室地板的髒污清潔乾淨。已請 422 寢室學生睡覺記得上鎖，以免再次類似情形發生。11 月 18 日宿舍輔導老師關心附近寢室學生狀況，確認無人有夢遊的習慣。11 月 20 日 422 寢室○學生告知宿舍輔導老師，某寢室學生有來跟他們道歉並要給予賠償，但 422 寢學生當下覺得道歉即可。輔導老師找該名失序學生說明狀況，學生表示當日喝酒至凌晨 5 點多才回到宿舍，由於酒後神智不清才有此失序行為，對於其行為感到非常抱歉。宿舍輔導老師已告誡該名學生勿再飲酒過量，並注意自身安全，避免失序行為再犯。
11 月 20 日	2 樓樓長反應，昨夜 21:00 左右位於女一舍旁斜坡看到蛇，但再出去檢查已不見了。故在女一舍 FB 社團提醒大家出入注意。
11 月 20 日	4 樓樓長反應，昨日 4 樓飲水機跳電，已連續兩日，復歸 110 伏特之電箱後即恢復正常。研判乃學生在脫水機插座使用吹風機導致，已加強宣導之。建議洗衣間可加裝吹風機使用之獨立插座，讓學生於深夜時可以在洗衣間使用，較不會妨害宿舍安寧，亦確保用電安全。

11 月 24 日	4 樓前棟與 5 樓前棟洗手臺已多次阻塞報修並維修，期間有用小濾網，阻塞情形仍未改善。建議更改排水孔之設計，以改善阻塞情形。
11 月 2 日	宿舍外圍出現大量馬陸，已請環保組吳先生協助處理，11 月 3 日廠商於宿舍周遭放置驅蟲藥粉。
109 學年度 第一學期 期中考溫 馨餐點情	本學期溫馨餐點情業於 11 月 10 日(星期二)，20 時 30 分於夢泉商場第一餐廳、勇泉商場第二餐廳辦理完畢。當日莊季高副校長、鄭學淵學務長與王和盛副學務長於百忙中抽空蒞臨活動現場為學生期中考加油打氣。住輔組 FB 粉絲團之抽獎活動貼文觸及人數達 13,346 人，較 108 學年活動觸及人數 9,066 人，增加 4,280 人，顯示粉絲專頁抽獎活動宣傳成功，藉此可望增加學生關注「海大住輔組」粉絲專頁，以利同學隨時獲得最新公告訊息，並確實達到活動宣傳之效果。最後，感謝同仁、各宿舍區生自會幹部與服務志工的協助，使活動圓滿完成。
鍋爐 1 號 機修繕情 形	9 月 11 日鍋爐例行保養，維修人員表示鍋爐漏水嚴重，需進行焊補。暫時停止該鍋爐運轉，剩 2 號鍋爐運作。 9 月 15 日完成爐體補焊作業，燃燒機待原廠派員維修。 9 月 17 日廠商進行燃燒機維修，鍋爐又漏水，但仍需要補焊。 9 月 21 日完成爐體補焊作業，機器已恢復運轉。
鍋爐 2 號機 修繕情形	6 月 8 日例行保養，維修人員表示鍋爐有漏水情事，暫可使用。 9 月 11 日鍋爐例行保養，1 號機維修後，2 號機亦須要進行補焊作業。 9 月 23 日完成爐體補焊作業，目前正常運作。
疾病 與送醫	<ul style="list-style-type: none"> ● 8 月 23 日 423 寢室○同學不舒服至櫃臺借溫度計，測量為 37.6 輕微發燒，但沒有其他明顯異恙，隔 30~40 分鐘測量後正常。但仍請同學暫時在 101 寢室睡一晚觀察情況，翌日測量體溫屬於正常。 ● 9 月 14 日 216 寢室○同學反應約於 05:00 腳趾頭被蟲咬痛醒，於 09:10 查看同學被傷處，有叮咬痕跡，但無腫脹，已請同學若有任何不適儘速就醫。 ● 9 月 15 日 507 寢室○同學學生腳扭傷，原安排其暫住 103 寢室下鋪，待恢復回原寢；學生表示可以上下樓梯，室友也願意幫忙，故不用去其他寢室暫住。9 月 20 日關心學生狀況，其表示腳不會疼痛，已可自行行走。 ● 10 月 6 日 302 寢室○同學因有心血管病史，反應頭暈、四肢無力，13:28 護理師前來關心，護理師說請學生暫時休息，若情況無改善，則請學生搭計程車就醫。10 月 12 日 14:35 該學生感到身體不適，自行叫救護車由室友陪同送醫，19:00 關心學生狀況，學生已無大礙，並且回家休養。

109 學年第 1 學期學生宿舍輔導委員會會議

住宿輔導組業管工作報告

<報告人：男二舍陳洋寶先生>

輔導及處理事項

日期	輔導及處理事項
8 月 3 日	巡視 4 樓交誼廳發現室外大陽臺上方水泥橫梁有崩裂掉落水泥塊之現象，已請廠商緊急修繕完成。
8 月 6 日	下午 7 樓同學反映宿舍雖然有公告廠商進入寢室施工電線，卻未提及斷網可能，導致他的電腦(個人分享器)正在遠端連線而中斷，已重新公告廠商進入施作電線工程時，可能需暫時斷電斷網。
8 月 17 日	上午 9 樓僑生○同學反映跟室友生活習慣不合，故協助○同學更換至 8 樓寢室。
8 月 27 日	暑期男二舍修繕窗戶報修統計，計 9 間寢室大窗戶因結購問題無法開啟，已通知營繕組蘇技士協助更新，蘇技士表示待修繕經費若寬裕再安排施作。
8 月 31 日	6 樓暑宿生○生由母親協助領取宿舍代為打包之個人行李，辦理完成退宿手續。
9 月 2 日	上午 9 點 1 樓○同學反映半夜冷氣自動停機，導致他很熱，萬一又暈倒無法求救怎麼辦？經查冷氣計費系統廠商設定餘額歸零，導致整棟男二舍冷氣機自動斷電，上午 10 點半後已恢復供電，已向○同學說明冷氣計費更新系統尚未驗收，仍可能測試中，如因冷氣暫停，造成不便，請多加利用吹電風扇或開窗戶通風散熱。
9 月 8 日	8 樓寢室僑生○同學，原預訂至校外租屋，也租好房子，其行李已搬至宿舍一樓大廳等候叫計程車，最後才電話聯絡母親，其母不同意其校外租屋，故臨時取消，宿舍輔導老師即暫時安排請○同學將非必要使用之大量行李移至地下室暫存。
9 月 15 日	611 寢室○同學報修冷氣不冷，經宿舍輔導老師至現場查看冷氣顯示運作正常(有開 26 度)，詢問同學是說開 27 度不冷，但開 26 度會冷一點，已告知現在進入秋天，開 27 度等同室溫，冷氣自然不會冷，可自行調整降溫，如有狀況可再使用網路報修。
9 月 16 日	10 樓宿民反映浴室及廁所之抽風扇之排風口受堵塞灰塵嚴重，致浴室及廁所，多人使用時容易五味雜陳，期望校方編列排程預算，安排協助清除排風口堵塞灰塵，以改善浴廁對面之寢室氣味，提升住宿品質。已請清潔人員加強抽風扇清潔，另排風口受灰塵堵塞嚴重係設計不良導致內部舊紗窗阻礙清潔，需待有預算更新抽風扇時一併拆除內部舊紗窗即可以有效改善通風狀況。 (本案學務長業於本學期學生宿舍自治會座談會裁示，明年視經費

	額，儘量改善男二舍的通風問題。)
9 月 21 日	7 樓○同學因骨折更換至 103 緊急用房下鋪。
10 月 4 日	清晨約 5 點多，906 寢室○同學向一樓樓長敲門反映自己在外騎腳踏車摔倒受傷要拿醫藥箱，後來說手無法施力，因意識清醒故請其室友坐計程車先陪同就醫，後已返回宿舍(左手骨折包紮)。
10 月 5 日	男一舍輔導老師轉知 104 寢室○同學來信反映教學系統密碼問題，代為詢問該同學，該生表示密碼問題已解決。
10 月 13 日	軍訓室教官告知今早男二舍 1 樓反映早上 6 點時宿舍沒熱水，唯查詢當日並無停水，後詢問○同學表示他反映是忽冷忽熱，雖有熱水但很燙，已建議○同學可至 2 樓 B 側使用電熱水器，淋浴溫度比較穩定。
10 月 20 日	住宿生反映 10 樓 A 側室外樓梯偶有國際生吸菸問題，已張貼禁菸雙語公告於樓梯間並請 9、10 樓樓長多加巡視留意，如查獲即開立違規單處理。
10 月 27 日	男二舍 10 樓住宿生來信反映想在衛浴間的門上加裝防撞海綿，以降低衛浴間之關門碰撞產生之噪音。已先請樓長向 10 樓宿民宣導使用衛浴間時，關門時請輕聲小力，以免產生噪音，並請該同學觀察後續宿民使用情況。
10 月 28 日	自 9 月起陸續有住宿生反映自男二舍電信訊號變弱(中華電信、臺灣大哥大等)，日前詢問總務處事務組手機通訊管理承辦人黃組員回覆是電信公司正在維修龍崗上之共構基地臺導致影響收訊，待 10 月 26 日完工應該可以恢復正常，唯經之後二日測試電信訊號仍無改善，故於 10 月 28 日向事務組黃組員反映。10 月 30 日事務組派請廠商至男二舍檢視查看行動電話導波器主機(103 年裝設於 1~4 樓，已損壞失效)，故暫時加裝臨時訊號增益天線，經測試後電信訊號稍有改善。
11 月 6 日	104 寢室○同學至櫃臺反映一樓寢室較吵，又有蜘蛛、昆蟲出沒，希望更換至 10 樓空房間，已告知目前 10 樓空房間為陸生保留床位，如需更換床位需找另一位願意交換床位同學申請，該生表示再考慮。
11 月 9 日	下午 321 寢室同學反映其同班○同學於其不在寢室時期(約 10 月 28 日至 11 月 7 日)進入寢室擅自吃其食品。經宿舍輔導老師約談○生表示懊悔並於晚上道歉並取得和解。
11 月 10 日	1. 上午有同學舉發有人在 9 樓室外逃生樓梯口吸菸情況，經查證為 2 位外籍生吸菸，已照規定開立違規單，首次於非吸菸區吸菸者需進行愛宿舍服務 20 小時。 2. 下午 6 樓同學反映放置於 6 樓 A 側曬衣間之褲子不見，已建議其先於曬衣間張貼協尋公告。
11 月 11 日	總務處事務組派廠商至男二舍內測試手機通訊品質(10 月下旬已裝設臨時小型訊號功率增強器)，經測試宿舍內部訊號僅屬於中等，日後將

	更換大型訊號功率增強器會再提昇收訊功能。
11 月 13 日	<p>1. 凌晨 4 點 40，521 寢室○同學在外喝醉返回宿舍，室友自行叫救護車後，通知樓長此情況，經救護人員到場評估非嚴重酒醉且該生亦意識清楚，故並未搭救護車送醫，而由室友協助照料。</p> <p>2. 中午 206 寢室宿民反映有老鼠出沒，提供宿民老鼠藥餌並請宿民將房間打掃乾淨食物飲料請存放塑膠容器內。</p>
11 月 20 日	總務處事務組派廠商至男二舍加裝共構式訊號增強器完成，已改善手機訊號之通訊品質。
11 月 23 日	宿舍輔導老師陪同宿舍幹部進行宿舍床位清查活動時，晚間 20:50 訪查至 220 寢室傳出疑似打麻將之聲音。當場查獲○○系與○○系共 4 員，聚集 220 寢室內正要開始打麻將，考量 4 位同學為初次查獲，且深具反省及後悔態度，已開立違規單處理，安排執行愛宿舍勞動服務 20 小時，規定需於限期內完成。
11 月 24 日	<p>1. 111 寢室○同學昨晚於網路系統反映於淋浴間洗澡時被蓮蓬頭電鍍脫漆劃傷致手指有小傷口，已自行擦藥無礙。翌日上午本組技工周先生立即更換淋浴間蓮蓬頭，下午宿舍輔導老師亦至寢室探視關懷同學狀況，告知本組已更換蓮蓬頭完成，該生表示小傷無妨。</p> <p>2. 113 寢室○同學反映新買藍芽耳機遺失，疑似上週三放在走廊飲水機上，欲調閱監視器確認，經查看監視畫面，由於夜間大燈熄滅，不易看出進出走廊人員行動，已請同學應妥善保管個人財物。</p>
消防檢修	<p>1. 9 月 22 日晚間 17:30，男二舍消防受信總機面板顯示一樓 A 側火警燈亮起，短暫響起幾聲又消失訊號，晚間 20:18 一樓 A 側火警燈又再度亮起，這次持續作響，經查看一樓 A 側各寢室，排除火災發生後，僅發現 108 寢室天花板之偵煙感應器有顯示紅燈，研判為故障，已通報環安組登錄修繕系統。</p> <p>2. 9 月 23 日中午消防廠商已來檢修一樓 A 側線路及更新其他老舊之偵煙感應器(包括 108 寢室，計 6 組)，修復完成。</p>

109 學年第 1 學期學生宿舍輔導委員會會議

住宿輔導組業管工作報告

〈報告人：張儀安小姐〉（男三女二舍）

輔導及處理事項：

日期	輔導及處理事項
8 月 4 日	217 寢室床組拆除油漆後，仍有白蟻入侵，8 月 5 日廠商到場查看，將優先爭對 217、218 寢室消毒，317~017 等 8 間寢室也將做預防性處理。於 8 月 6 日已完成 217 寢室消毒、317~017 等 8 間寢室完成預防性處理。
9 月 4 日	<ul style="list-style-type: none"> ● 因先前停電時女生樓梯間、頂樓門禁，皆無正常斷電，導致無法開門，經查線為兩者皆連接緊急用電，故停電時仍有緊急發電機可供電管制。但此舉若真有緊急情況發生時，將有逃生安全上之疑慮，故女生樓梯間已改為一般電源，若遇停電時將自動斷電。 ● 9 月 24 日頂樓安全門門禁調整線路連接電源，由緊急發電機改為一般電源，日後如遇停電等突發狀況，安全門將自動開啟，無須再透過鑰匙才能開門。
10 月 29 日	住宿生反映近兩日晚間盥洗時，浴室水溫均偏低且溫度上升十分緩慢，經檢視為鍋爐設備其中一顆馬達損壞。廠商於 11 月 2 日完成更換。
11 月 3 日	<ul style="list-style-type: none"> ● 男三舍 10 樓 013 寢室傍晚時分反映：「聽到天花板有物品掉落的聲音且木層天花板有些許微塌的跡象。」經查看狀況後，優先請同學搬至 1 樓空房待明日安排廠商查修，而同學在搬的過程中，其餘寢室住宿生聽到該間寢室又有聲響，立即通知樓長查看，發現整個天花板塌陷，所幸當下無人受傷。後續經巡視其餘寢室狀況時，發現 012 寢室木層天花板也有些許塌陷，亦也先將該寢同學調整至 1 樓空房。 ● 11 月 4 日上午已與營繕組、廠商完成男三舍 10 樓現場會勘，經評估現場狀況將優先處理 011~013、018 等四間寢室，修繕方式為拆除木層天花板後直接進行批土處理(油漆部分待明年營繕組安排後施做)，此 4 間寢室修繕工程已於 11 月 8 日完成，並已安排同學陸續搬回原寢室。
11 月 6 日	住宿生反映 1 樓長側曬衣間天花板有漏水情形，經聯繫營繕組派員檢修，並優先將住宿生物品暫時移至走道並張貼相關公告。經廠商檢修為 2 樓長側 5 號間廁所短線破損導致漏水，已於 11 月 11 日完成修繕作業。
11 月 9 日	017 寢室 C 床輕鋼架漏水，廠商已裝設滴水盤。
11 月 19 日	10 樓樓長告知 11 月 18 日晚間男二舍住宿生向 922 寢室○同學反應：於全家附近活動時疑似被雷射筆的光線照射，判斷為男三舍 10 樓 002 寢室住宿生所為，故尋求樓長協助，但當晚樓長確認後未有同學坦承也無發現相關物品。

	<p>宿舍輔導老師與 002 寢室○同學會談後，該同學坦承是其所為，但並無意照射同學，僅是想用來觀察(天象、小貓小狗)，雖此可能為同學興趣，但前日不坦承之行為仍不可取，並鄭重告知同學雷射筆使用性上之危險且此個人行為已造成其他用路人之困擾，業將雷射筆代為保管待同學隔日返家時取回，並開立勸導單，如再犯，視同故意為之，將依宿舍法規辦理並轉知系上導師。</p>
11 月 20 日	<ol style="list-style-type: none"> 1. 女總幹事接獲夜輔老師聯繫，告知 812 寢室同學家長通知 812 寢室○同學精神狀況不穩定，請女總幹事至現場確認，惟○陳生已就寢。 夜輔老師當日已轉知諮輔組同仁知悉，並再加強留意同學狀況。 2. 11 月 24 日室友至櫃臺表示:因○生個人不願接受治療、協助與讓其他人知道自己的狀況，但身為朋友、室友的自己近期個人事務上的壓力也很大，無法隨時都在她身旁，也不知道能怎麼辦，並排斥再有人詢問她○生的狀況。已與同學說明，目前校方相關單位已經知道現在的狀況，如有任何問題都可以立刻反應，以利及時給予協助，並請同學轉知父母知悉此事後續，以免擔憂。 ● 目前仍請宿舍幹部協助留意並持續觀察、關心同學狀況。
疾病照料	<ol style="list-style-type: none"> 1. 衛保組通知 021 寢室○同學有水痘症狀，已返家休養，請輔導老師協助持紫外線消毒機至該寢室消毒，並請清潔人員加強公共區域消毒清潔。 2. 9 月 29 日 203 寢室○同學腳受傷，因行動不便，故將其調整至 313 緊急用房暫住。隔日關切同學狀況，同學表示需休養 7 天，如有下鋪的需求將提前告知。 3. 507 寢室○同學因身體不適，已叫計程車並由室友陪同就醫。 4. 10 月 6 日 507 寢室○同學因身體不適，連繫計程車，於 15:00 由該名室友陪同○生至醫院看診，於當晚 21:00 左右時返宿，經休養已無大礙。 5. 10 月 15 日衛保組來電告知 718 寢室○學身體不適，由室友陪同搭乘計程車就醫。下午聯繫○生，已無大礙返宿休息。轉知衛保組同仁知悉。 6. 11 月 5 日 204 寢室○同學於校外發生車禍，腳有縫針外並無大礙。與同學討論是否暫時搬至緊急用房休養？同學表示不用留在原寢室即可。 7. 11 月 18 日 019 寢室○同學於校外騎車時發生擦撞，手腳挫傷，同學經連繫家長後返家休養並借拐杖 1 支。 8. 11 月 18 日 019 寢室○同學騎車時發生擦撞，導致手腳挫傷。故暫時調整至 105 寢室緊急用房，並借拐杖供同學使用；19:00 該生表示要返家休養。
消防異常情形	<ol style="list-style-type: none"> 1. 10 月 13 日 10:38 B1 餐廳火警鈴響，廣播告知住宿生並至現場確認狀況，餐廳人員表示為誤響已移除警報。已轉知餐廳負責人、環安組。復歸火災受信總機並廣播後續處理狀況給住宿生知悉。

	<ol style="list-style-type: none"> 2. 11月3日18:40因013寢室天花板塌陷，導致火災受信總機斷線鈴響，經確認現場無消防疑慮後，於總務處消防系統報修。 3. 11月5日因考量10樓天花板尚在修繕，未避免火災受信總區全區關閉導致安全上之疑慮，故消防廠商僅暫時關閉10樓B區線路，復歸火災受信總機，維持正常運作。 4. 11月8日廠商完成天花板修繕工程，10日廠商前來開啟10樓B區消防線路，並更換011~013、018寢室內舊式火警探測器。 5. 11月17日廠商修繕017寢室天花板時，造成10樓A區火警探測器斷線鈴響；11月19日廠商檢修並更換火警探測器1顆。
電梯異常情形	<ul style="list-style-type: none"> ● 8月16日13:27~14:31，男女電梯反覆發生號機故障，15:40電梯控制系統顯示火警發生，電梯自動休止至1樓，無法搭乘。經確認無上述情形後，聯繫三菱24小時服務人員，18:24服務人員現場查看時，電梯正常運作並無異常、休止情形，建議周一再與原服務人員反映、再觀察使用情形。但因電梯本身並無與消防系統連接，先前發生相同問題時，事務組也已請廠商關閉此功能，但此次又發生相同狀況，8月17日已反映服務人員吳先生，其告知會與主管反映，初步判斷此為控制電腦設備問題，待確認後續後會盡快處理。 ● 8月28日09:00女電梯門反覆自動開關，11:00廠商到場查修，係因女電梯最下層階門卡到小石塊，經調整後已恢復正常，9樓電梯樓層顯示面板異常，係因顯示板位置跑掉，經重新安裝已無問題。 <ol style="list-style-type: none"> 1. 9月27日19:22住宿生反映男電梯欲上升至10樓時，下降至9樓，約待10秒後才開門。停於10樓持續開關門無法關合，確認現場狀況、廣播，15:30廠商修繕完畢，評估為線路接觸不良。 2. 9月28日15:42電梯無故又停於3樓反覆開、關門，反映廠商，15:55廠商前來檢修告知程式顯示電壓不足，經再次運行、測試功能皆正常，但已將此情形反映技術部門人員，安排9月29日查修。 <ul style="list-style-type: none"> ● 同日17:12男電梯於同學欲搭乘至9樓時，無故又於6樓開門，目前因電梯頻繁發生隨機停靠樓層、開門的狀況，已造成男同學驚嚇，且此棟宿舍男女有別以及安全上的考量，故先暫時停止男生電梯使用，待明日廠商處理。 ● 9月29日廠商檢修，表示此棟宿舍電梯因較少停靠於B1，因此開關接觸不良，而導致男生電梯近日不時停靠於非指定之樓層，但此為電梯的安全感應機制(因研判電梯有異狀故就近樓層開門)，會請廠商B1電梯保養、並轉知事務組承辦人員知悉此事。

109 學年第 1 學期學生宿舍輔導委員會會議

住宿輔導組業管工作報告

〈報告人：許景涵小姐〉(宿舍床位綜合業務)

一、畢業外籍生短期留宿

本校部分 108 學年度畢業之外籍生，因受疫情影響致無法返家，需短期留宿於學生宿舍，考量學生在臺生活不易，經 109 年 8 月 27 日簽准，每人每日收費 65 元（不含冷氣費），以每人每日收費 65 元（不含冷氣費）收費，共計 4 位同學提出申請，目前皆已退宿返家。

二、109 學年度第 1 學期床位清查

1. 109 年 11 月 23 日至 11 月 26 日晚上 8-10 點辦理床位清查，未配合清查者可於 11 月 27 日至 12 月 4 日至宿舍櫃檯辦理複查，各宿舍清查資料統計如下：

宿舍別	總床數	占床數 (A)	特殊床	空床數	配合清查人數 (B)	配合清查比例 % (B / A)	未配合 人數 (C)	未配合 清查比 例% (C / A)	複查 人數 (D)	複查比 例% (D / C)
女一舍	394	380	10	4	227	59.7%	153	40.3%	151	98.7%
男一舍	746	705	38	3	359	50.9%	346	49.1%	332	96.0%
男二舍	832	763	64	5	537	70.4%	226	29.6%	183	81.0%
男三女二舍	880	777	88	15	470	60.5%	307	39.5%	295	96.1%
合計	2,852	2,625	200	27	1,593	60.7%	1,032	39.3%	961	93.1%

三、自主健康管理安排

2. (一)自 109 年 8 月 10 日起至 12 月 14 日止，已有 121 名境外新、舊生於國際學舍完成自主檢康管理 7 天，並經衛保組護理師前往宿舍解除自主健康管理後入校，本學期預計尚有 1 名境外新生入境返校。
3. (二)自主健康管理期間，學生寢具由境外生輔導人員協助訂購，並依本組排定之時間運送至國際學生宿舍寢室床位上。國際學舍消毒作業由環安組協助請外包清潔公司人員，於學生入住隔天進行公共區域消毒作業，以及住宿期滿搬離之寢室消毒作業。

四、檢疫隔離宿舍申請

本校申請國際學生宿舍為「因應嚴重特殊傳染性肺炎 COVID-19」境外生入境居家檢疫防疫宿舍，基隆市衛生局於 109 年 11 月 5 日來函核定「通過」，防疫期間倘

有學生入住進行居家檢疫，將確實依防疫相關規定及消毒作業辦理。

五、寒假期間部分宿舍關閉與宿舍櫃臺服務時間調整

4. (一)考量境外生因受疫情影響，於110年寒假期間無法返家須留宿於校內宿舍，且境外生分散住宿於男一舍、男二舍與男三女二舍，故110年寒假期間僅關閉女一舍，其餘宿舍仍開放住宿。
5. (二)110年2月6日至2月16日學校休假日(含春節假期、教職員彈性休假及假日)，該期間因三棟宿舍仍開放住宿，考量假期留宿人數銳減，2月6日至2月15日櫃臺服務時間調整為每日11:00-13:00及17:00-19:00。
6. (三)為因應本年度助學金之不足，自109年9月1日起調整各宿舍櫃臺服務時間至晚上8:00止(原服務時間至晚上9:00)，約可減少新臺幣8萬8,670元助學金支出。宿舍櫃臺服務時間調整資訊已於109年8月26日公告週知。

7. 六、109-110年度學生宿舍各項申請與活動時程，預定如下表所示：

8. 辦理日期	9. 辦理項目	10. 辦理情形
109.12.17(9:00)- 109.12.22(16:00)	110學年度舊生床位保留申請	辦理完畢
109.12.29前	公告床位保留申請核准名單及床位數	規劃辦理中
109.12.30(9:00)- 110.01.05(16:00)	110學年度舊生床位第一次籤號申請	規劃辦理中
110.01.08前	公告第一次籤號申請中籤者名單	規劃辦理中
110.01.08起(暫定)	109學年度第2學期學生宿舍床位遞補申請	規劃辦理中

109 學年第 1 學期學生宿舍輔導委員會會議 住宿輔導組業管工作報告

<報告人：黃千華小姐>（宿舍修繕）

109-1 學年度學生宿舍修繕工作報告

1. 109 年 1 至 12 月份宿舍共同設施新設與改善經費(共 63 萬 6,844 元)

項次	品名	經費(元)
1	宿舍電視頻道年度公開播送權(1-12 月)	72,000
2	學生宿舍鍋爐保養(1-12 月)	96,000
3	多功能複合機維修保養費	9,800
4	宿舍五金用品	404,544
5	電話機(100 臺)	31,500
6	寢室及公共區域、外圍水溝消毒除蟲作業	23,000
合計		636,844

2. 109 年 1 至 12 月份宿舍硬體設施新設與改善經費統計表(含年度業務費及設備費 502 萬 379 元，宿舍專案修繕經費 5,159 萬 8,960 元，共 5,661 萬 9,339 元)

年度業務費及設備費		宿舍專案修繕經費		
宿舍別	金額(元)	項次	項目	金額(元)
女一舍	833,540	1	校內 4 棟學生宿舍冷氣機汰舊換新	23,925,000
男一舍	1,445,337			
男二舍	1,039,978	2	校內 4 棟學生宿舍冷氣計費系統	7,760,000
男三女二舍	1,620,749			
國際學舍	80,775	3	男三女二宿舍寢室床組汰舊換新	19,913,960
合計	5,020,379	合計		51,598,960

3. 109 年 1 至 12 月份防疫相關工作經費統計表(共 15 萬 6,870 元)

項次	品名	經費(元)
1	各宿舍清潔人員防疫用輕便雨衣、防護面罩、鞋套、漂白水；櫃臺用日期章與印臺	6,152
2	校統籌-國際學舍 1 樓大門增設門禁讀卡機	33,600
3	校統籌-國際學舍增設監視錄影主機(含 6 支攝影機)	63,105
4	校統籌-國際學舍拆除電力計費器線路改接	22,680
5	校統籌-國際學舍寢室配鎖、換鎖芯	2,450
6	國際學舍外圍空地大門修繕工程	14,700
7	衛保組防疫應變經費-防疫用清潔耗物(輕便雨衣、漂白水、電池)	2,310

8	衛保組防疫應變經費-防疫宣導標示用文具耗物	2,013
9	衛保組防疫應變經費-防疫用清潔耗物(洗手乳、漂白水、垃圾桶)	9,860
合計		156,870

4. 109 年 1 至 12 月份宿舍重點修繕(住輔組重點修繕 305 萬 1,799 元，總務處重點修繕 78 萬 2,813 元，合計 383 萬 4,612 元)

執行單位	項次	宿舍別	品名	經費(元)
住輔組	1	女一舍	鍋爐爐管破裂漏水維修	31,500
	2	女一舍	2-5 樓浴室新增電熱水器(共 4 臺)	63,126
	3	女一舍	廚房上方及左側雨遮板鏽蝕更換維修工程	95,970
	4	女一舍	後方變電站雨遮骨架鏽蝕及鋼板修繕	79,800
	5	女一舍	鍋爐燃燒機故障維修(軸承更新、馬達線圈處理、控制盤陶瓷保險絲連座更換)	25,515
	6	女一舍	鍋爐恆壓變頻馬達故障更換	13,125
	7	女一舍	2 樓後棟廁所天花板樑柱鋼筋鏽蝕磁磚掉落修理工程	32,550
	8	女一舍	大門、欄門指紋機汰舊換新(共 2 臺)	37,695
	9	女一舍	5 樓冰箱汰舊換新	18,845
	10	女一舍	櫃臺公務用電腦損壞更新	22,500
	11	男一舍	鍋爐間補給水管更換不鏽鋼壓接管	15,435
	12	男一舍	頂樓電源箱拆除及飲水機管路修改工程	49,350
	13	男一舍	鍋爐熱交換迴水泵浦漏水更換	23,100
	14	男一舍	監視器主機損壞更新	29,925
	15	男一舍	鍋爐 3HP 熱交換迴水泵浦損壞更換	34,125
	16	男一舍	熱水鍋爐燃燒機汰舊換新	92,400
	17	男一舍	330 寢室整修(充電器爆裂全間清洗及油漆、插座及網路重新檢修配置)	23,100
	18	男一舍	1-5 樓廁所管道間漏水管路修繕更換工程	197,400
	19	男一舍	1 樓交誼廳電視機汰舊換新	17,900
	20	男一舍、男二舍	鍋爐間溫水製造機汰舊更新	750,000
	21	男二舍	鍋爐迴水渦流泵浦更換	27,300
	22	男二舍	地下室汗水馬達、汗水盤檢修更換	53,026
	23	男二舍	鍋爐間天然氣表內管漏氣維修	20,944
	24	男二舍	1-10 樓寢室電源插座線路固定及檢修	157,290
	25	男二舍	2 樓寢室外陽臺、4 樓前陽臺樑柱鋼筋鏽蝕修繕工程	18,375

	26	男三女二舍	5 短浴室、6 短浴室、6 長廁所、7 長浴室、10 短廁所、10 長入口處天花板輕鋼架鏽蝕更換	97,440
	27	男三女二舍	鍋爐間截水盤施作	39,690
	28	男三女二舍	3 樓長邊浴室地板磁磚破裂整修	52,360
	29	男三女二舍	1~2 樓浴室門框及門損壞更換為鋁框及鋁門	95,550
	30	男三女二舍	2 樓長側廁所天花板漏水修理工程(3 長廁所馬桶全數更換)	96,600
	31	男三女二舍	015 寢室天花板漏水修理工程	34,545
	32	男三女二舍	飲水機管路加裝過濾器及末端加裝清洗開關工程	32,025
	33	男三女二舍	5 樓長側洗衣間天花板漏水修理工程	67,200
	34	男三女二舍	2 樓長側廁所天花板水泥塊掉落鋼筋鏽蝕修理工程	64,365
	35	男三女二舍	鍋爐間熱水管漏水修繕工程	97,965
	36	男三女二舍	217、218 寢室白蟻處理與 3—10 樓 17 號房白蟻防治作業	13,000
	37	男三女二舍	電梯、大門、樓梯門指紋機汰舊換新(共 5 臺)	90,825
	38	男三女二舍	鍋爐間右側溫水製造機漏水，底部加裝滴水盤	39,690
	39	男三女二舍	017 寢室舊天花板傾斜拆除及更換輕鋼架工程	23,520
	40	男三女二舍	3 樓長側洗手臺、5 樓長側浴室管路漏水修理工程	44,520
	41	男三女二舍	3 樓短側廁所天花板漏水修理工程(4 短廁所蹲式馬桶更換 5 只)	76,703
	42	男三女二舍	318、522、616、619、705、707、723 寢室窗戶漏水修繕工程	80,850
	43	男三女二舍	鍋爐間迴水泵浦故障檢修	24,675
	44	各宿舍	鍋爐無水斷電系統工程	49,980
	住輔組小計			3,051,799
總務處	1	女一舍	1 樓寢室及門廳漏水等雜項修繕	31,976
	2	男一舍	227、327 寢室牆壁、窗臺及外牆漏水修繕	96,075
	3	男二舍	801、802、707 鋁窗更新	68,700
	4	男二舍	1-10 樓左右側鐵門地栓固定	4,830
	5	男二舍	下水池逆止閥汰換	12,810
	6	男二舍	強波器損壞更換工程	60,375
	7	男三女二舍	314、414、610、611、706、707 室樓板窗臺裂損滲漏修繕	84,000
	8	男三女二舍	107~113 寢室上氣窗花格鋁施作	31,500
	9	男三女二舍	屋頂地坪裂損積水及 018 室樓板滲漏修繕	86,415
	10	男三女二舍	10 樓短側廁所樓板滲漏水修繕	91,140
	11	男三女二舍	1 樓後廊道頂板 RC 剝落等修繕	17,067

12	男三女二舍	421 窗臺、020 寢室樓板及 2 樓樓梯間滲漏水修繕	93,450
13	男三女二舍	011、012、013、018 寢室木板天花板拆除	59,640
14	男三女二舍	2 樓長側廁所排汙穢管破損修繕	38,010
15	男三女二舍	017 寢室截水盤施作	6,825
總務處小計			782,813
各宿舍重點修繕總計			3,834,612

5. 重大維修項目

校內 4 棟學生宿舍冷氣機汰舊換新、校內 4 棟學生宿舍冷氣計費系統、男三女二宿舍寢室床組汰舊換新皆採最有利標方式辦理，於 109 年 7-8 月進行施工，109-1 學期正式啟用；其相關期程如下表：

案名	校內 4 棟學生宿舍 冷氣機汰舊換新	校內 4 棟學生宿舍 冷氣計費系統	男三女二宿舍寢室 床組汰舊換新
金額	2,392 萬 5,000 元	776 萬元	1,991 萬 3,960 元
第一次評審委員會	3 月 6 日	3 月 6 日	3 月 20 日
開標(審查資格)	4 月 30 日	4 月 28 日	5 月 1 日
第二次評審委員會	5 月 8 日	5 月 12 日	5 月 15 日
得標廠商	百恆威 實業有限公司	研宇科技工程 有限公司	震旦行股份有限公 司新竹三分公司
履約期限	7 月 1 日~8 月 31 日	7 月 1 日~8 月 31 日	7 月 1 日~8 月 27 日
施工協調會	6 月 19 日上午 10 時於行政大樓四樓會議室召開完畢		
完工與驗收	8 月 31 日報請完 工，9 月 17 日驗收 完畢	8 月 31 日報請完 工，9 月 29 日驗 收完畢	8 月 25 日報請完 工，8 月 31 日驗收 完畢
保固期	6 年 (保固期內，冷氣濾 網非屬人為毀損， 每寢無償更換一次)	5 年	2 年 (5 年內零配件供應 無虞)

6. 108 學年度冷氣收支報告(如下表)

108 學年度宿舍冷氣設備費及冷氣費收支統計表(108. 9. 15~109. 9. 14)

收入：冷氣設備費 5, 906, 000 元，冷氣費 1, 663, 352 元

支出：冷氣設備費 2, 994, 413 元，冷氣費 2, 001, 410 元

餘額：冷氣設備費 2, 911, 587 元，冷氣費-338, 058 元

類別		時間	項目	人數/數量	冷氣設備費	冷氣費	備考
收入	內含於學雜費	108-1 學期 (108 年 9 月~109 年 1 月)	銀行代收、就學貸款、 低收入戶	2,808 人	2,808,000	702,000	冷氣設備費： 1000 元/ 每人/每學期
		108-2 學期 (109 年 2 月~109 年 6 月)	銀行代收、就學貸款、 低收入戶	2,497 人	2,497,000	624,250	冷氣費： 250 元/ 每人/每學期
	暑期住宿費	108-4 暑期 (109 年 7-8 月)	銀行代收、低收入戶	601 人	601,000		冷氣設備費： 1000 元/每人 暑期住宿費不含冷氣費
	自行儲值	108-1 學期	冷氣卡充值	135 次		91,480	
		108-2 學期	冷氣卡充值	414 次		138,852	
		108-4 暑期 (109 年 7-8 月)	暑期營隊	99 次		21,700	
			暑期住宿充值	173 次		85,070	
	收入小計					5,906,000	1,663,352
支出	學雜費退費	108-1 學期 (108 年 9 月~109 年 1 月)	退宿退費	共 14 人 退全額：0 人 退半額：14 人	7,000	1,750	冷氣設備費： 14 人*500 元 冷氣費： 14 人*125 元
		108-2 學期 (109 年 2 月~109 年 6 月)	退宿退費	共 14 人 退全額：0 人 退半額：14 人	7,000	1,750	冷氣設備費： 14 人*500 元 冷氣費： 14 人*125 元
	暑期住宿費	108-4 暑期 (109 年 7-8 月)	退宿退費	共 3 人 退全額：0 人 退半額：3 人	1,500		冷氣設備費： 3 人*500 元 暑期住宿費不含冷氣費
	維修	107 年 9 月~ 108 年 9 月	冷氣維修保養費 (含公共空間)	1 年	2,425,148		

	費		讀卡機維修保養費	1 年	553,765		
	餘額退費		冷氣卡餘額退費			216,601	
	電費		冷氣基本電費	1 年		891,840	
			冷氣流動電費	1 年		889,469	
	支出小計				2,994,413	2,001,410	
實收餘額					2,911,587	-338,058	

109 學年第 1 學期學生宿舍輔導委員會會議

住宿輔導組業管工作報告

<報告人：陳榮煌先生>（夜間輔導）

日期	宿舍別	輔導事項
8 月 3 日	男二舍	一名暑宿生表示因故延誤入住，櫃臺已收班無人可協助辦理，經聯絡男二舍副總幹事協助其完成入住手續。
8 月 20 日	男二舍	聯絡男二舍副總幹事，詢問情緒異常學生目前是否在宿舍，男二總幹事回覆說人可能還在醫院，他會在櫃臺等看看，告知副總幹事如有突發狀況，再立即通報協助處理。
9 月 10 日	男一舍	軍訓室致電，男一舍○同學來電，他的同學身體不適，正要協助送醫。夜輔老師經詢問得知為隔壁○寢室之同班○同學，於晚餐後感覺身體不適，當下未就醫僅於寢室休息，不料深夜時感覺頭痛、想嘔吐，以及身體發麻。在同學陪同下搭計程車前往三軍總院急診室就診，夜輔老師前往關懷。經醫生診斷，並無發燒現象，已打針、開葯，即讓○生返回寢室休息。返校後，除叮嚀○生好好休息，如有狀況再行聯絡夜輔老師。隔日莊生表示已無大礙。
9 月 21 日	男二舍	男二舍總幹事與男二舍三樓樓長通報，住宿生○○系○同學，突有嘔吐、頭暈、發抖、全身發冷等症狀產生，同班同學已先叫救護車，另由○生同寢室友陪同前往三軍總院急診室，經前往探視協助，○○系助教與軍訓室值班人員亦在現場關懷協助，林生經醫生施打點滴與休息後，狀況已穩定。○生家長已至急診室陪同照料。
9 月 21 日	男一舍	男一舍○寢室住宿生○同學因在校門口籃球場打球時，造成左腳腳踝扭傷，由同學協助送至三軍總院急診室就診，經軍訓室值班人員詢問關懷後，宿舍夜輔老師隨即協助讓○生搬至下鋪床位暫住，避免上、下樓梯之不便，以及上床鋪時不慎造成二次傷害
9 月 28 日	女二舍	<ol style="list-style-type: none"> 1. 女二舍住宿生致電，指紋機刷卡異常，無法進入，已請同學先尋求 1 樓男三舍總幹事協助，能較快解決問題，如幹部不在或仍異常無法進入，再行聯絡夜輔老師前往協助。後確認該生已聯絡到總幹事，已進入宿舍。 2. 女二舍○寢室○同學通報，因故受到對面住宿生在言語上極度不舒服之恐嚇，因而心裡感到害怕，經詢問後，○生表示因對面住宿生會將雨傘放置在走廊上打開晾乾，造成安全動線上的困擾，有跌倒之虞，其室友曾前去要求該寢室須收好，該住宿生亦不滿遭樓長關切而前來恐嚇威脅。夜輔老師表示可立即過去處理，但○生希望再給她們一次機會，於是夜輔老師與男三女二舍宿舍輔導老師，隔日一同調閱監視器了解情況。男三女二舍宿舍輔導老師了解情況後，進行口頭輔導，恐嚇者表示不會再犯。

10月11日	女二舍	軍訓室官通報，女二舍8樓漏水情形嚴重，經查係為女二舍8樓短邊廁所水管裂開，造成廁所淹水，亦造成813寢室有淹水情況，8樓樓長與其同寢室友亦一同協助排除淹水，夜輔老師立即聯絡駐警隊協助通知水電人員前來處理，暫時用雨傘與抹布塞住破裂口止水。在8樓樓長的協助下，水電人員先暫時關閉8樓短邊的供水，需待上午再行維修。8樓樓長亦於1樓電梯與8樓短邊廁所入口處張貼暫停供水之公告，以讓住宿生知曉。
11月13日	男二舍	男二舍幹部來電，一名住宿生有抽蓄情況，已叫救護車，並通知駐警隊協助開放入內，經查為○○系○同學，因喝醉酒人有不適。救護車抵達後，○同學不願上救護車，故急救人員讓該同學填寫相關資料後駛離，○同學亦於寢室休息。
11月20日	女二舍	軍訓室值班人員通報，○寢室○同學的母親來電，表示其女兒因同寢寢室友緒不佳而覺得很不安，夜輔老師請女二舍總幹事前往陪同後亦立即趕往，男三舍總、副幹事則在一樓櫃臺待命協助。到場時，○同學表示，室友今日有大哭一場，然後走至陽臺，○同學亦陪同過去，回寢室後，室友即就寢，但仍讓她感覺不安。安撫○同學情緒並請其先跟家長報平安，亦叮囑如再有情況請立即通知夜輔老師或女二總幹事請求協助。爾後亦請女二舍總幹事通知其他幹部留意該名學生情況，夜輔老師亦致電家長說明處理情形。 11月21日2130時未聯絡到○同學，已請女二總幹事前往關心；○生表示目前狀況可以，暫無問題。

109 學年第 1 學期學生宿舍輔導委員會會議 住宿輔導組業管工作報告

<報告人：黃肇莉小姐>（宿舍安全）

一、宿舍停水、停電事件標準作業程序

- （一）依 109 年度內部控制稽核報告之稽核委員建議辦理（詳如書面資料 附件 1 第 26 頁）。
- （二）男一舍已裝置自動切換系統，如停電時已不需用人工打開發電機。各宿舍鍋爐已加裝無水斷電系統，停水時無需關閉鍋爐，爰一併修正。
- （三）修正學生宿舍安全事件處理之 7.5 附件的「宿舍意外及安全維護事件-停電事件標準作業程序（詳如書面資料 附件 2 修正前，附件 2-1 修正後 第 27-28 頁）與 7.6 附件的「宿舍意外及安全維護事件-停水事件標準作業程序（詳如書面資料 附件 3 修正前，附件 3-1 修正後 第 29-30 頁）。
- （四）業已於 109 年 9 月 11 日公告，請參閱學務處住輔組網頁。

二、複合型防災演練

- （一）為加強住宿生對於震災之防救應變能力，各宿舍於 9 月 9 日（三）15：30 配合軍訓室辦理之新生安全日進行防災演練。
- （二）住宿生皆做好防護措施，依軍訓室教官及宿舍輔導老師的指揮，循疏散路線圖迅速達到疏散區。
- （三）達到強化校內「先制防災、多備少害」的目標。

三、新宿民基隆之旅

- （一）本學年新宿民基隆之旅活動，業已於 9 月 19 日（星期六）辦理完畢。
- （二）使新宿民了解其不僅就讀於依山傍海，學習環境及人文素養極佳的國立臺灣海洋大學，且週邊交通便捷，生活機能便利。並培養學生宿舍自治會幹部領導能力、活動企劃能力、認識行政相關程序規定及瞭解相關法律或法規。
- （三）活動地點為基隆市。原住民會館、阿根那造船廠、正濱漁港->二沙灣砲臺（海門大險）->役政公園->八斗子車站->潮境公園。
- （四）報名 58 人，實際參與 39 人。

四、反針孔安全檢查

本學期業於 10 月 6 日（星期二）下午針對女一舍、女二舍之浴廁、曬衣場等公共區域，實施反針孔安全偵測，以強化女生宿舍的住宿安全。經檢查結果無異狀

五、校外租屋租金補貼

- （一）為協助弱勢學生順利就學，教育部於 108 年 9 月新增「大專校院弱勢學生助學計畫-校外住宿租金補貼」。
- （二）符合低收入戶、中低收入戶或大專校院弱勢學生助學計畫助學金補助資格之學生，若於校外住宿，符合申請租金補貼之條件，檢附相關文件，依其所在區域補助校外住宿租金。
- （三）賃居於基隆市之學生，每人每月補貼新臺幣 1,350 元租金。上學期為 8 月至隔年 1 月，每學期以補助 6 個月為原則。

- (四)本學期共計 19 名學生(1 人租賃期間更換租屋處，共計 20 人次)符合旨揭租金補貼申請資格，教育部共計核撥新臺幣 14 萬 9,850 元，已轉入申請者帳戶。

六、學生宿舍自治會

- (一)本學期生自會業於 11 月 26 日(四) 17:30 假行政大樓第一演講廳辦理完畢。
- (二)應到 51 人(含生自會幹部、學生會會長及學生議會議長)，實到席 44 人，出席率 86.27%。
- (三)完成本學期住宿輔導組業務成果分享，以利宿舍幹部轉知住宿生，校方努力營造學生宿舍優質環境。
- (四)擬訂定「國立臺灣海洋大學學生宿舍住宿費收退費辦法」(草案)、修正「國立臺灣海洋大學學生宿舍空調設備管理辦法」部份條文、廢止「國立臺灣海洋大學學生宿舍閱覽室使用規則」及廢止「國立臺灣海洋大學學生宿舍火警處理規定」，皆照案通過。
- (五)補充報告：依 109 學年度第 1 學期校務會議決議，國際事務處主管職稱修正為「國際長」、本校組織規程第十九條規定，學生事務處置「學生事務長」一人，……。綜上。住輔組業於學生事務會議提案修正本校「學生宿舍輔導委員會設置要點」第三點，當然委員「國際長」及「學生事務長」職稱，已照案通過。
- (六)會議紀錄以電子郵件寄各委員卓參，並置於本組網頁週知。

一、本校 109 年度內部控制稽核作業類別(項目)計 30 項，稽核重點 101 點。

二、有關本校 108 年度有內部控制稽核【建議/缺失事項】應改善情形 1 件，追蹤說明：

作業類別(項目)		稽核情形
B5	育成廠商配合款收款及稽催作業流程	1. 和雅企業有限公司欠款金額 147,575 元已取得債權憑證(109 年 2 月 21 日 109 司執 017083)。 2. 坤寶科技有限公司(欠款金額 156,000 元)尚待完成債權憑證取得。 3. 福爾摩薩海洋深層水(股)公司(欠款金額 72,000 元)、精研行業有限公司(欠款金額 144,000 元)尚未收回 或核定沖銷壞帳處理程序。

三、109 年度內部控制稽核情形，以作業類別(項目)分類計 10 項，稽核委員有建議事項(詳如下表)

作業類別 (項目)	受稽核 單位	稽核重點	稽核委員建議事項
~節錄~			
C12	學生宿舍停電、停水、電梯故障	學務處	<p>【停電日】</p> <ol style="list-style-type: none"> 1. 將電梯關閉並於明顯處張貼停用公告。 2. 指紋機需關閉。 3. 開啟自動門。 <p>【接獲停水通知】</p> <ol style="list-style-type: none"> 1. 公告停水時間，並呼籲節約用水、儲存飲用水。 2. 於浴廁間之大型儲水桶儲滿備用水。 <p>【未接獲停水通知】</p> <ol style="list-style-type: none"> 1. 連絡自來水公司詢問停水狀況及預計恢復供水時間。 2. 如非自來水公司停水，請立即通知水電技士。廣播、公告並呼籲節約用水。 <p>【電梯停電、故障】</p> <ol style="list-style-type: none"> 1. 通知電梯廠商、駐警隊。 2. 關閉電梯開關。 3. 若有人傷亡，則通知 119、衛保組、軍訓室協助處理。 3 透過緊急電話安撫受困同學情緒，待受困同學解救完成。 4. 封閉電梯並於明顯處公告電梯故障。

標題	宿舍意外及安全維護事件 －停電事件標準作業程序	公布日期	105-8-25	文件編號	學-住-01-7.5
部門	住宿輔導組	版次	01	負責人員	林國斌

一、預防階段：

1. 宣導節約能源觀念。
2. 呼籲住宿生自備手電筒、電池等。
3. 定期檢查發電機油料是否充足。

二、處理階段：

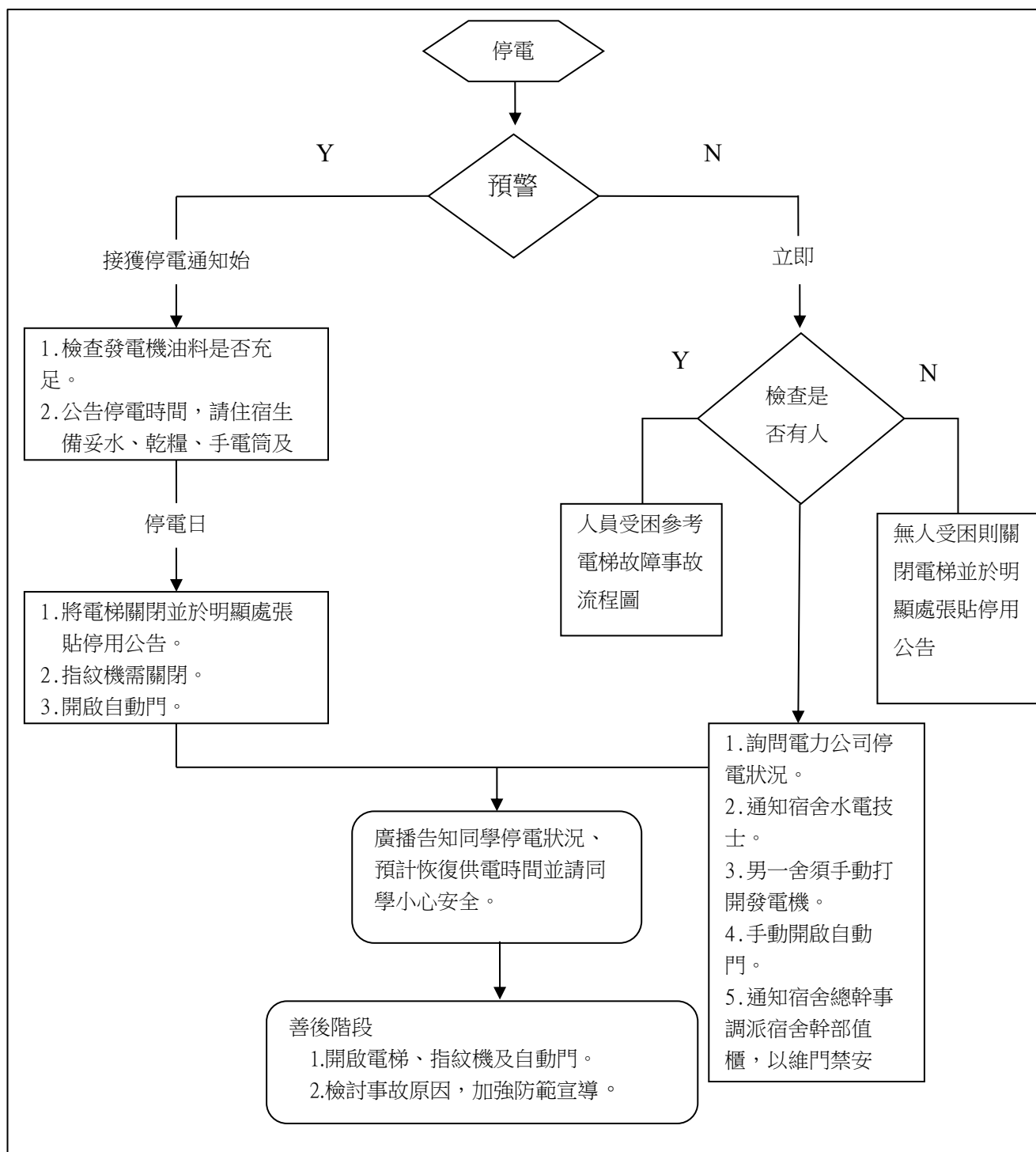

標題	宿舍意外及安全維護事件 — 停電事件標準作業程序	公布 日期	109-09-11	文件編號	學-住-01-7.5
部門	住宿輔導組	版次	02	負責人員	黃肇莉

一、預防階段：

1. 宣導節約用電觀念。
2. 提昇用電安全的具體認知。
3. 定期檢查發電機油料是否充足。

二、處理階段：

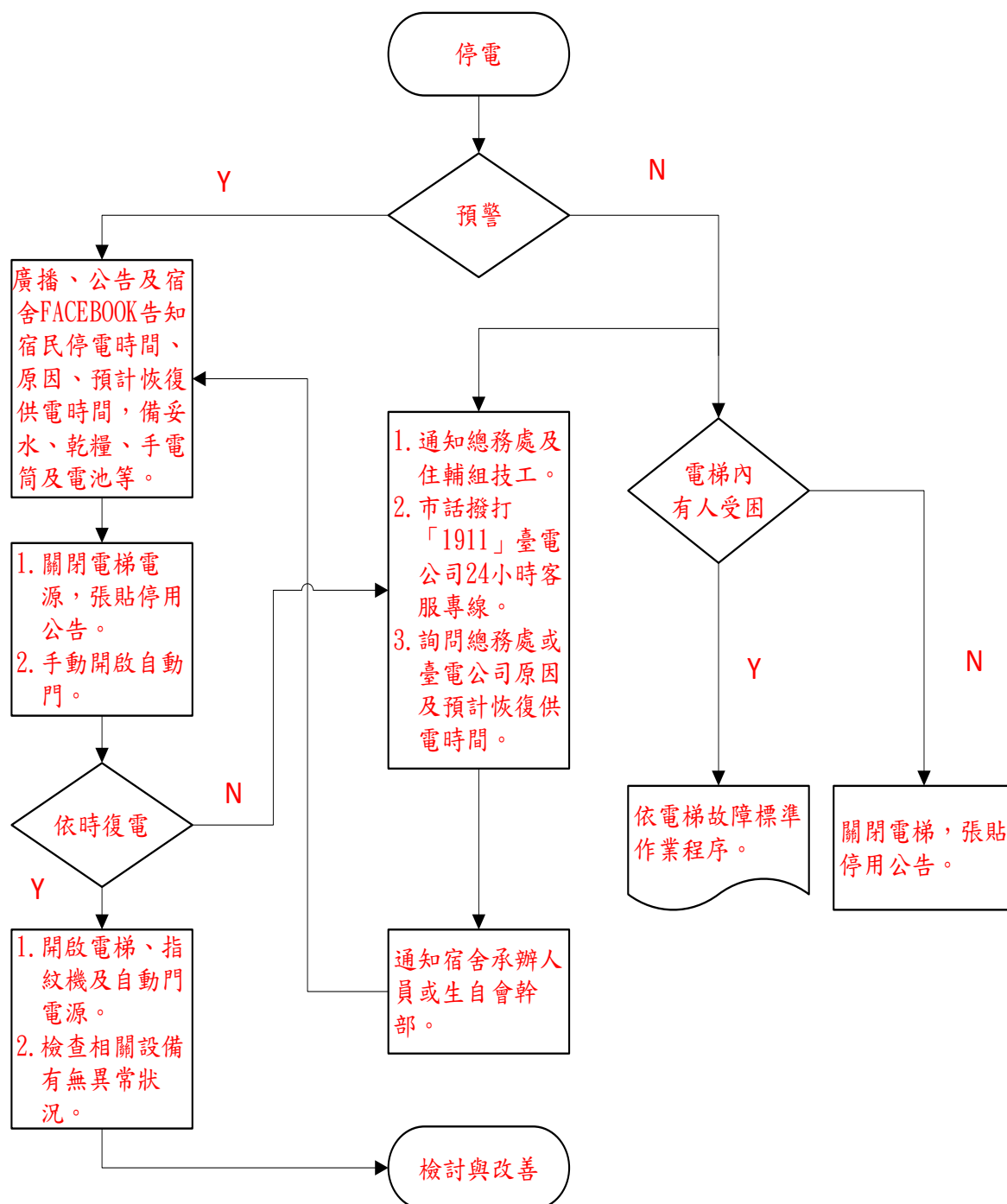

標題	宿舍意外及安全維護事件－停水事件標準作業程序	公布日期	105-8-25	文件編號	學-住-01-7.6
部門	住宿輔導組	版次	01	負責人員	林國斌

一、預防階段：

1. 宣導節約用水觀念。
2. 瞭解各宿舍用水量以掌握水塔之備用時長。
3. 備置大型儲水桶並定期檢查、保持水量。

二、處理階段：

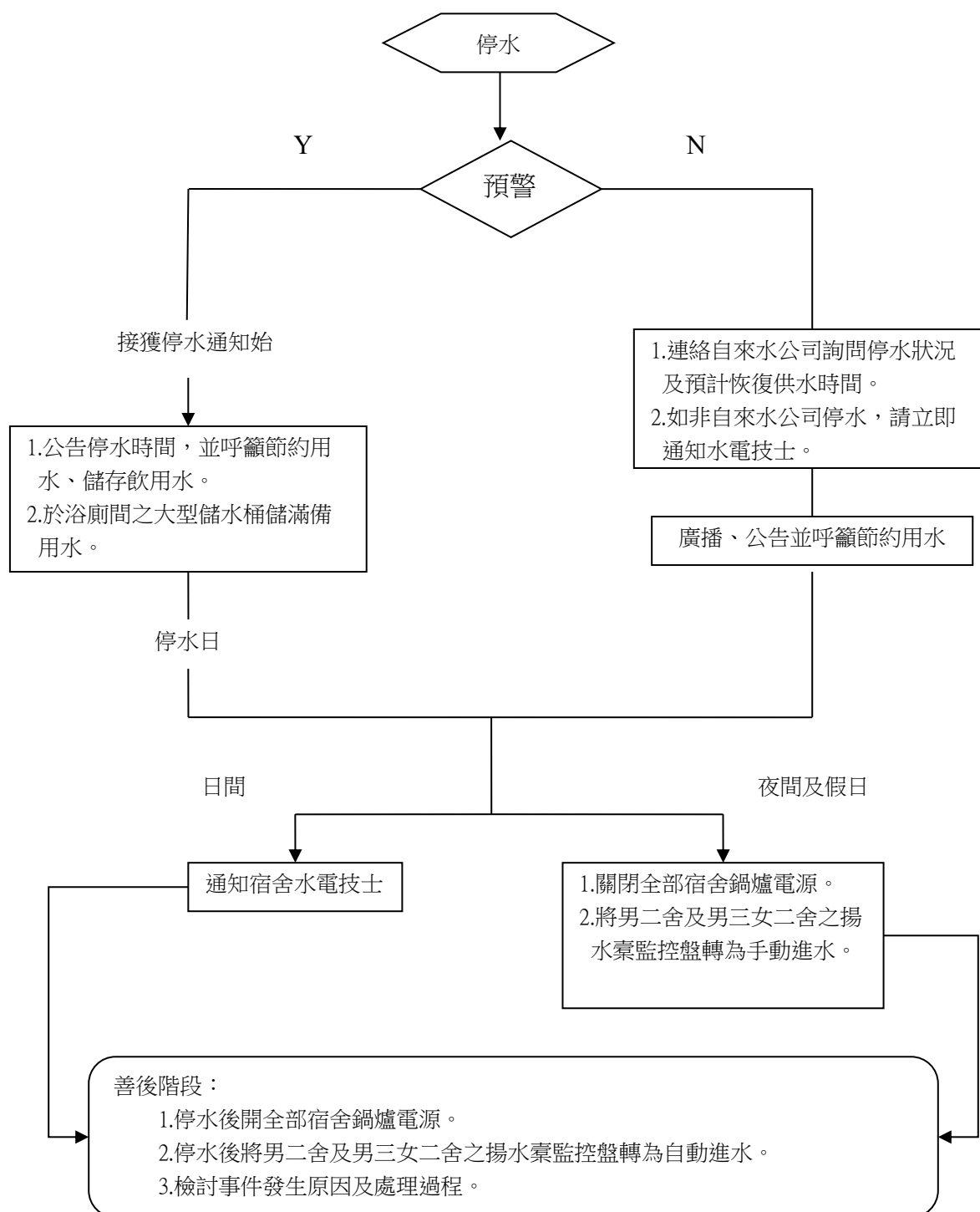

標題	宿舍意外及安全維護事件－停水事件標準作業程序	公布日期	109-09-11	文件編號	學-住-01-7.6
部門	住宿輔導組	版次	02	負責人員	黃肇莉

一、預防階段：

1. 宣導節約用水觀念。
2. 瞭解各宿舍用水量以掌握水塔之備用時長。
3. 備置大型儲水桶並定期檢查、保持水量。

二、處理階段：

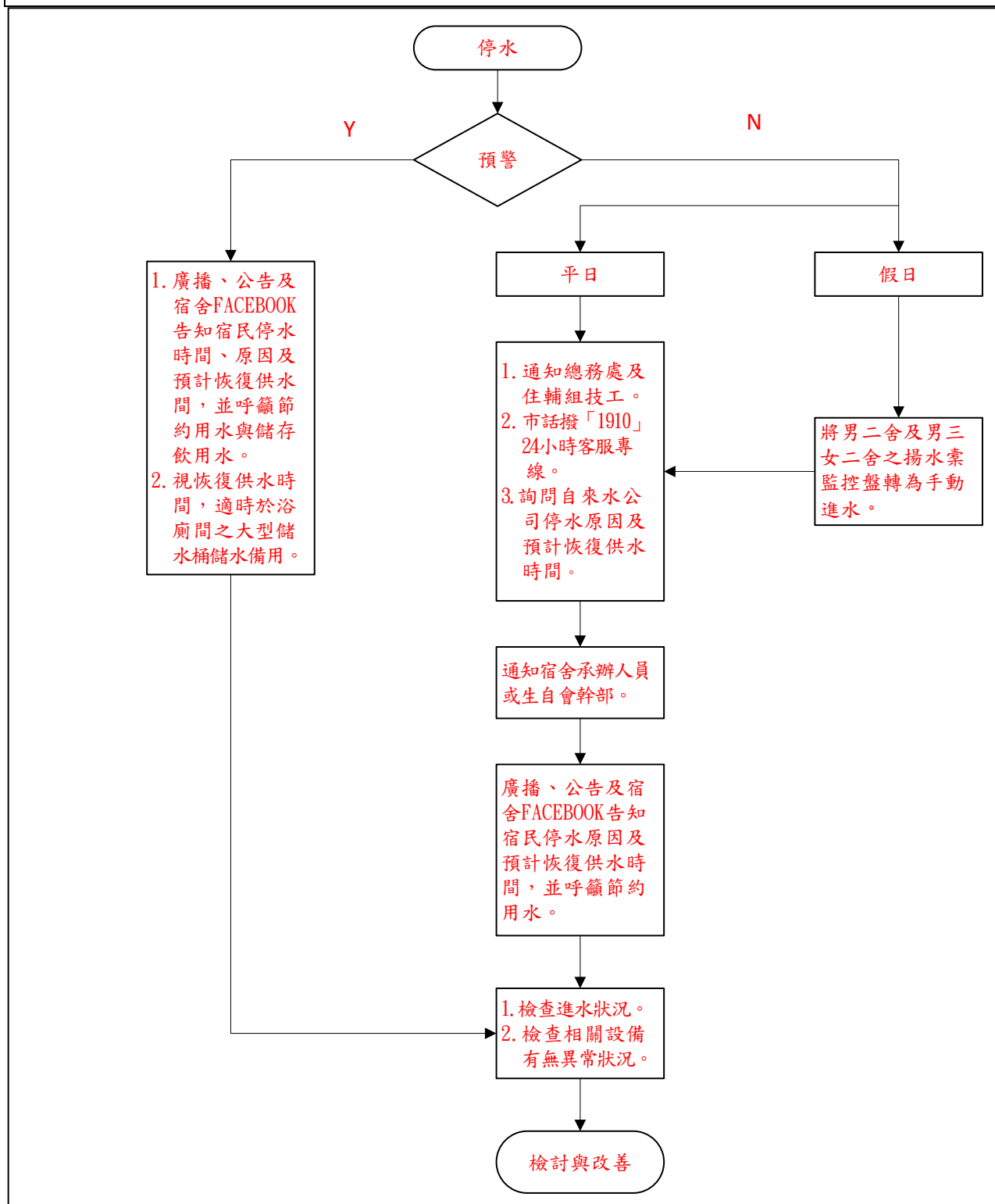

國立臺灣海洋大學學生宿舍住宿費收退費辦法(草案)

第一條 為有效規範本校學生宿舍收費，依教育部「專科以上學校向學生收取費用辦法」之規定，訂定本辦法。

第二條 調整本校宿舍費用時，得參考單位床位造價、單位床位面積、銀行基本放款利率年息、維護費(含人事管理費)及水電燃料費等計費。

第三條 住宿期間

一、學期住宿

(一)校內宿舍：學期宿舍開放日至學期宿舍關閉日止。

(二)國際學生宿舍：第1學期為8月至隔年1月，第2學期為2月至7月。

二、暑期住宿：

(一)整個暑假：第2學期宿舍關閉日下午5點起至第1學期宿舍開放日前一天中午12點止。

(二)第一期：第2學期宿舍關閉日下午5點起至7月31日下午6點止。

(三)第二期：8月1日上午10點起至第1學期宿舍開放日前一天中午12點止。

三、短期住宿：以核准住宿首日下午1點起至隔日中午12點止為1日計。

第四條 住宿收退費標準

一、學期住宿：分為第1學期、第2學期兩階段收費。

(一)校內宿舍：依本校行事曆週次為標準，以核准住宿、完成退宿或取消住宿時間，收退費標準如下表。

時間	核准住宿時，應繳 學期住宿費比例	完成退宿或取消住宿 時，得申請退還已繳住 宿費比例
宿舍開放首日(含)以前	100%	100%
行事曆第 1 週		50%(不含冷氣費)
行事曆第 2-3 週	90%	
行事曆第 4-5 週	80%	
行事曆第 6 週	70%	
行事曆第 7 週		0%
行事曆第 8-9 週	60%	
行事曆第 10-11 週	50%	
行事曆第 12 週起	40%	

(二)國際學生宿舍

時間		核准住宿時，應繳學期住宿費比例	完成退宿或取消住宿時，得申請退還已繳住宿費比例
第1學期	第2學期		
8月1日(含)以前	2月1日(含)以前	100%	100%

8 月 2 日至 9 月 30 日	2 月 2 日至 3 月 31 日		50%
10 月 1 日至 11 月 30 日	4 月 1 日至 5 月 31 日	70%	0%
12 月 1 日起	6 月 1 日起	35%	

二、暑期住宿，住宿費用不含冷氣費

時間		核准住宿時， 應繳學期住宿 費比例	完成退宿或取消 住宿時，得申請 退還已繳住宿費 比例
整個暑假	暑期住宿開放首日(含)以前	54%	100%
	7 月 20 日(含)以前		50%
	7 月 21 日起	36%	0%
第一期	暑期住宿開放首日(含)以前	27%	100%
	7 月 10 日(含)以前		50%
	7 月 11 日起	18%	0%
第二期	8 月 1 日(含)以前	27%	100%
	8 月 10 日(含)以前		50%
	8 月 11 日起	18%	0%

三、短期住宿

(一)個人住宿

1. 收費標準

(1)四人房

A. 具本校學籍(含姊妹校)，每人每日收費 120 元(不含冷氣費)。

B. 非具本校學籍，但具學生資格(需提供相關證明文件)，每人每日收費 180 元(不含冷氣費)。

C. 非具本校學籍且不具學生資格者，每人每日收費 400 元(含冷氣費)。

(2)兩人房：依其申請身份別之四人房收費 2 倍計價。

(3)單人房：依其申請身份別之四人房收費 4 倍計價。

2. 退費標準

(1)核准住宿首日(含)以前完成退宿或取消住宿者，得申請退還 100%已繳住宿費。

(2)核准住宿次日起完成退宿或取消住宿者，不予退費。

(二)團體住宿：

1. 收費標準：校內外營隊、團體住宿學生宿舍，以主辦單位身分認定，於活動開始前，依實際狀況繳費。

(1)本校主辦者，每寢室每日收費 480 元(不含冷氣費)。

(2)非本校主辦者，每寢室每日收費 1,600 元(含冷氣費)。

2. 退費標準：人員進住後，除受不可抗力之因素(如：天災)致提前退宿外，不予退費。

第六條 國際學生宿舍用電與加值

- 一、學校於學生入住時提供 1 張國際學舍電器儲值卡，內含新臺幣 1,500 元，供住宿生使用冷氣、電熱水器及 110V 一般用電。
- 二、每學期住宿生完成繳交當學期住宿費後，可持繳費收據與電器儲值卡至住輔組加值新臺幣 1,500 元。如電器儲值卡額度於學期間用完時，請自行至本校出納組繳交加值金額，並持收據至住輔組辦理加值。
- 三、學生退宿時需繳回電器儲值卡，倘仍有賸餘金額，恕不退還；未繳電器儲值卡者，扣除住宿保證金新臺幣 1,000 元。

第七條 本辦法經行政會議決議通過，經校長核定後發布施行。

國立臺灣海洋大學學生宿舍住宿費收退費辦法(草案) 條文說明表			
條文			說明
<p>第一條</p> <p>為有效規範本校學生宿舍收費，依教育部「專科以上學校向學生收取費用辦法」之規定，訂定本辦法。</p>			<p>1. 本收退費辦法訂定目的及依據。</p> <p>2. 彙整原訂定於本校《學生宿舍管理辦法》、《住宿保證金管理細則》、《暑假學生宿舍管理執行細則》與《場地外借收費標準表》中住宿費收退費相關規定。</p>
<p>第二條</p> <p>調整本校宿舍費用時，得參考單位床位造價、單位床位面積、銀行基本放款利率年息、維護費(含人事管理費)及水電燃料費等計費。</p>			<p>本收退費辦法調整之參考依據。</p>
<p>第三條</p> <p>住宿期間</p> <p>一、學期住宿</p> <p>（一）校內宿舍：學期宿舍開放日至學期宿舍關閉日止。</p> <p>（二）國際學生宿舍：第1學期為8月至隔年1月，第2學期為2月至7月。</p> <p>二、暑期住宿：</p> <p>（一）整個暑假：第2學期宿舍關閉日下午5點起至第1學期宿舍開放日前一天中午12點止。</p> <p>（二）第一期：第2學期宿舍關閉日下午5點起至7月31日下午6點止。</p> <p>（三）第二期：8月1日上午10點起至第1學期宿舍開放日前一天中午12點。</p> <p>三、短期住宿：以核准住宿首日下午1點起至隔日中午12點止為1日計。</p>			<p>1. 明訂住宿期間。</p> <p>2. 彙整原訂定於本校《暑假學生宿舍管理執行細則》第4條：「短期住宿期間相關規定」。</p>
<p>第四條</p> <p>住宿收退費標準</p> <p>一、學期住宿：分為第1學期、第2學期兩階段收費。</p> <p>（一）校內宿舍：依本校行事曆週次為標準，以核准住宿、完成退宿或取消住宿時間，收退費標準如下表。</p>			<p>1. 依不同之住宿期間明訂收退費標準。</p> <p>2. 彙整原訂定於</p> <p>(1)《學生宿舍管理辦法》第十條：「學期間遞補入住收費相關規定」、第20條：「學期退宿</p>
時間	核准住宿時，應繳學期住宿費比例	完成退宿或取消住宿時，得申請退還已繳住宿費比例	

國立臺灣海洋大學學生宿舍住宿費收退費辦法(草案) 條文說明表

條文					說明
	宿舍開放首日(含)以前		100%	100%	(2)《暑假學生宿舍管理執行細則》第2條：「暑假住宿退費相關規定」、第4條：「暑假計費標準」。 (3)《場地外借收費標準表》說明三：「短期住宿收費標準」。
	行事曆第1週			50%(不含冷氣費)	
	行事曆第2-3週		90%		
	行事曆第4-5週		80%		
	行事曆第6週		70%	0%	
	行事曆第7週				
	行事曆第8-9週		60%		
	行事曆第10-11週		50%		
	行事曆第12週起		40%		
(二)國際學生宿舍					
時間		核准住宿時，應繳學期住宿費比例	完成退宿或取消住宿時，得申請退還已繳住宿費比例	3. 校內宿舍學期住宿改依行事曆週次按比例收退費；國際學舍則依月份按比例收退費。 4. 明訂暑期住宿以申請整個暑假、第一期與第二期住宿為主，暑期住宿遞補申請收費與退宿退費日期與費用比例。 5. 刪除暑期短期住宿30天以上之優惠計費，團體住宿僅以是否為本校主辦營隊區分計價方式。	
第1學期	第2學期				
8月1日(含)以前	2月1日(含)以前	100%	100%		
8月2日至9月30日	2月2日至3月31日		50%		
10月1日至11月30日	4月1日至5月31日	70%	0%		
12月1日起	6月1日起	35%			
二、暑期住宿					
時間		核准住宿時，應繳學期住宿費比例	完成退宿或取消住宿時，得申請退還已繳住宿費比例		
整個暑假	暑期住宿開放首日(含)以前				54%
	7月20日(含)以前	50%			
	7月21日起	36%	0%		
第一期	暑期住宿開放首日(含)以前	27%	100%		
	7月10日(含)以前		50%		
	7月11日起	18%	0%		
第二期	8月1日(含)以前	27%	100%		
	8月10日(含)以前		50%		
	8月11日起	18%	0%		

國立臺灣海洋大學學生宿舍住宿費收退費辦法(草案) 條文說明表	
條文	說明
<p>三、短期住宿</p> <p>(一)個人住宿</p> <p>1. 收費標準</p> <p>(1)四人房</p> <p>A. 具本校學籍(含姊妹校)，每人每日收費 120 元(不含冷氣費)。</p> <p>B. 非具本校學籍，但具學生資格(需提供相關證明文件)，每人每日收費 180 元(不含冷氣費)。</p> <p>C. 非具本校學籍且不具學生資格者，每人每日收費 400 元(含冷氣費)。</p> <p>(2)兩人房：依其申請身份別之四人房收費 2 倍計價。</p> <p>(3)單人房：依其申請身份別之四人房收費 4 倍計價。</p> <p>2. 退費標準</p> <p>(1)核准住宿首日(含)以前完成退宿或取消住宿者，得申請退還 100%已繳住宿費。</p> <p>(2)核准住宿次日起完成退宿或取消住宿者，不予退費。</p> <p>(二)團體住宿：</p> <p>1. 收費標準：校內外營隊、團體住宿學生宿舍，以主辦單位身分認定，於活動開始前，依實際狀況繳費。</p> <p>(1)本校主辦者，每寢室每日收費 480 元(不含冷氣費)。</p> <p>(2)非本校主辦者，每寢室每日收費 1,600 元(含冷氣費)。</p> <p>2. 退費標準：人員進住後，除受不可抗力之因素(如：天災)致提前退宿外，不予退費。</p>	
<p>第五條</p> <p>國際學生宿舍用電與加值</p> <p>一、學校於學生入住時提供 1 張國際學舍電器儲值卡，內含新臺幣 1,500 元，供住宿生使用冷氣、電熱水器及 110V 一般用電。</p> <p>二、每學期住宿生完成繳交當學期住宿費後，可持繳費收據與電器儲值卡至住輔組加值新臺幣 1,500 元。如電器儲值卡額度於學期間用完時，請自行至本校出納組繳交加值金額，並持收據至住輔組辦理加值。</p> <p>三、學生退宿時需繳回電器儲值卡，倘仍有賸餘金額，恕不退還；未繳電器儲值卡者，扣除住宿保證金新臺幣 1,000 元。</p>	<p>1. 明訂國際學生宿舍用電與加值方式。</p> <p>2. 彙整原訂定於《住宿保證金管理細則》第五點：「國際學舍用電與加值相關規定」。</p>
<p>第六條</p> <p>本辦法經行政會議決議通過，經校長核定後發布施行。</p>	<p>本辦法施行日期。</p>

國立臺灣海洋大學學生宿舍空調設備管理辦法 修正條文對照表		
擬修正條文	現行條文	說明
<p>第五條 冷氣設備用電度數及電費計算以「寢室」為單位。宿舍空調使用依使用者付費原則，使用電費由同寢室之住宿生均攤。</p>	<p>第五條 每學期各寢室住滿四人即可獲得一張共用空調設備專用之基本 IC 卡（內含製卡成本），使用期限為無限期。若寢室未住滿四人，則依個案處理。</p>	<p>1. 現為雲端計費電表，已無實體冷氣卡，修正條文文字敘述，並調整條文順序，以明確相關規定。</p> <p>2. 原第八條退費部分併入第七條。</p>
<p>第六條 暑假、短期住宿冷氣電費另依相關公告辦理收費。</p>	<p>第六條 宿舍空調使用依使用者付費原則，其使用電費由各寢室同學共同負擔。</p>	
<p>第七條 冷氣設備電費儲值及退費以「寢室」為單位計算。</p> <p>一、電費儲值：冷氣設備用電使用依專用電錶計費，冷氣使用前及儲值額度用罄，各寢室應依儲值作業規定，至本校指定地點辦理繳費儲值，儲值額度自行核對。</p> <p>二、電費退費：冷氣餘額統一於學年、暑期住宿結束日結算，餘額退費作業由學務處住宿輔導組訂定，另行公告。</p> <p>三、若原寢室人員於住宿期間因休、退、轉學或中途離校、換房者，其所繳之電費，各寢室自行結算攤還。</p>	<p>第七條 宿舍空調使用付費方式，由住宿同學向本校指定地點，購買本校宿舍空調設備專用之 IC 卡（內含製卡成本），於空調計費系統按使用度數支付。</p> <p>第八條 空調設備使用之 IC 卡餘額予以退費。</p>	
<p>第八條 各寢室學生負有保管維護空調設備之責任，如有遺失或損壞應依學校規定程序提報或修繕。若因故意或重大過失所致損壞或遺失，當事者應負修理或賠償之責任，住宿輔導組得視損壞情形予</p>	<p>第九條 各寢室學生負有保管維護空調設備之責任，如有遺失或損壞應依學校規定程序提報或修繕。</p> <p>第十條 各寢室空調設備若因故意或重大過失所致損壞或遺失，當事者應</p>	<p>1. 合併第九條、第十條。</p> <p>2. 條次變更。</p>

國立臺灣海洋大學學生宿舍空調設備管理辦法 修正條文對照表		
擬修正條文	現行條文	說明
<u>以退宿並依學生獎懲辦法處理。</u>	負修理或賠償之責任，住宿輔導組得視損壞情形予以退宿並依學生獎懲辦法處理。	
第 <u>九</u> 條 每學期 <u>年</u> 於學生宿舍自治會提報空調營運財務報表，並公佈於相關網站。	第十一條 每學期於學生宿舍自治會提報空調營運財務報表，並公佈於相關網站。	1. 修正條文字敘述以符合現行做法。 2. 條次變更。
第 <u>十</u> 條（略）	第十二條（略）	條次變更。
第 <u>十一</u> 條（略）	第十三條（略）	條次變更。
第 <u>十二</u> 條（略）	第十四條（略）	條次變更。

現行條文

國立臺灣海洋大學學生宿舍空調設備管理辦法

93 年 9 月 9 日行政會議通過

93 年 9 月 15 日發布

97 年 8 月 7 日行政會議修正通過

102 年 6 月 6 日行政會議修正通過

- 第一條 為提昇本校住宿學生宿舍空調使用品質，確保住宿學生權益，特訂定本辦法。
- 第二條 本辦法所適用範圍，包括所有裝設空調設備之學生宿舍。
- 第三條 本辦法規範之空調設備包括學生宿舍寢室內冷氣機、遙控器、電表及計費系統。
- 第四條 裝設空調設備、供電線路費用及保養維修費用由本校先行負擔，再向住宿學生收取，分攤方式依每學期每人收取。
- 第五條 每學期各寢室住滿四人即可獲得一張共用空調設備專用之基本 IC 卡（內含製卡成本），使用期限為無限期。若寢室未住滿四人，則依個案處理。
- 第六條 宿舍空調使用依使用者付費原則，其使用電費由各寢室同學共同負擔。
- 第七條 宿舍空調使用付費方式，由住宿同學向本校指定地點，購買本校宿舍空調設備專用之 IC 卡（內含製卡成本），於空調計費系統按使用度數支付。
- 第八條 空調設備使用之 IC 卡餘額予以退費。
- 第九條 各寢室學生負有保管維護空調設備之責任，如有遺失或損壞應依學校規定程序提報或修繕。
- 第十條 各寢室空調設備若因故意或重大過失所致損壞或遺失，當事者應負修理或賠償之責任，住宿輔導組得視損壞情形予以退宿並依學生獎懲辦法處理。
- 第十一條 每學期於學生宿舍自治會提報空調營運財務報表，並公佈於相關網站。
- 第十二條 學生宿舍空調使用的計費方式，將視營運財務報表的收支情形調整，並徵詢學生宿舍自治會意見，提行政會議通過後實施。
- 第十三條 本辦法為住宿輔導組學生住宿合約之當然附件。
- 第十四條 本辦法經行政會議通過後發布施行。