

**國立臺灣海洋大學**  
**107 學年第 1 學期學生宿舍自治座談會議紀錄**

時間：107 年 11 月 13 日（二）下午 5:30

地點：行政大樓第二演講廳

主持人：田學務長華忠

紀錄：黃肇莉

**壹、主席致詞**

宿舍事務繁忙瑣碎，謝謝各位生自會幹部撥冗與會，也感謝此次協助籌備的女一舍及男二舍幹部們。讓我們一起努力營造優質之宿舍環境。

**貳、106 學年度第 2 學期宿舍生自會提案單辦理情形**

提案 宿舍	提案	說明	106-2 業管單位答覆	107-1 業管單位 辦理情形
男三 女二 舍	男三女 二宿舍 更新電 梯事宜	本棟宿舍電梯於民國 94 年更換，至今已超過使用年限 10 年，雖然有每月例行性保養，但宿舍內電梯使用量大，時有宿民反應電梯晃動不穩或電梯無法叫車的情形，且近期電梯門卡住情形日益頻繁；因此建議盡早更換，以確保住宿生搭乘安全，並確認 107 年 1 月提出電梯汰換需求之回覆。	住宿輔導組： 本組於 107 年 1 月提報更新男三女二舍電梯兩臺，校方原則同意於 108 年汰舊更新。	住宿輔導組： 1. 需於 107 年 11 月立法院概算審核通過。 2. 總務處為電梯使用者之安全，有就不同廠商投標標的之技術、品質、功能、商業條款或價格等項目，作綜合評選以評定最有利標之需要。 3. 依政府採購法規定，採最有利標決標方式辦理之採購案，需函報教育部核准。 3. 俟教育部同意後，辦理電梯採購案。
男三 女二 宿舍	男三女 二宿舍 窗戶全	本棟宿舍窗框老舊，且因地形與建築物影響，風壓特大，	住宿輔導組： 1. 本組擬提報於 108 年經費預算需求。	住宿輔導組： 1. 本組擬提報於 108 年經費預算需求。

提案 宿舍	提案	說明	106-2 業管單位答覆	107-1 業管單位 辦理情形
	面更新	每當颱風、暴雨來襲，門窗常有關不緊而導致破裂、漏水的案例，易危害到住宿生住宿安全與財物損失，因此提請全面更換宿舍窗戶。	2. 鋁窗未全面更新前，如有損壞或無法使用，可至櫃臺或教學務系統線上報修，本組視損壞情形，請廠商維修或更新。	2. 鋁窗未全面更新前，如有損壞或無法使用，可至櫃臺或教學務系統線上報修，本組視損壞情形，請廠商維修或更新。
男三 女二 宿舍	男三女 二宿舍 床組全 面更新	<p>1. 本棟宿舍自開始營運，經過二十年使用未曾更換床組，除床組本身表皮脫落影響美觀，部分床組出現搖晃或是不穩之情況，恐造成安全上之疑慮。</p> <p>2. 木床寬度相對較小，與市面上販售床墊尺寸不合，床墊如硬塞於床鋪中，容易造成護欄變形，且木頭床組階梯為垂直 90 度角，不易攀爬，因此歷年皆曾發生學生在攀爬階梯時或從床上不小心摔落地面造成嚴重受傷之情形。</p>	<p>住宿輔導組：</p> <p>本組擬於 108 年 1 月提報固定資產汰換，如奉核可，賡續辦理。</p>	<p>住宿輔導組：</p> <p>本組擬於 108 年 1 月提報固定資產汰換，如奉核可，賡續辦理。</p>
男三 女二 宿舍	男三女 二宿舍 各樓層	宿舍監視錄影器之安裝以維護宿舍安全為首，暑期發生之	<p>住宿輔導組：</p> <p>經本組評估後，於暑假期間請廠商在各</p>	<p>住宿輔導組：</p> <p>業於 107 年 8 月完成各樓層交誼廳攝影</p>

提案 宿舍	提案	說明	106-2 業管單位答覆	107-1 業管單位 辦理情形
	交誼廳 監視器 裝設	非住宿生闖入非開放樓層，必須倚賴兩側走廊的監視器才能看見非住宿生之蹤影，若以交誼廳之監視器影像掌握非住宿生行為以及方向，則能減少反應時間，即時處理狀況，以維護宿民之安全。	樓層交誼廳裝設攝影機，	機裝設，以維護宿舍安全。
男三 女二 宿舍	颱風來 臨時，防 颱小組 之因應 措施	<p>1. 以往颱風來臨宣布停班停課時，宿舍老師會進駐宿舍，和幹部們成立防颱小組，對於天然災害發生時的情況，防颱小組負有颱風天留守宿舍之責任與義務，但因應宿舍幹部為兼任助理身分及加保勞保，意即宿舍幹部與輔導老師皆為勞基法保障範圍內，於天然災害發生時，則是不應該出勤的。</p> <p>2. 若輔導老師不進駐宿舍，因颱風來臨多為7~10月，時值新幹部剛上任，對於宿舍事務尚還在摸索學習階段，且</p>	<p>住宿輔導組：</p> <p>1. 教育部 106 年函知，略以：「……嗣遇有天然災害發生，……勞工可不出勤，雇主不得視為曠工、遲到或強迫勞工以事假或其他假別處理，……。」</p> <p>2. 依勞動基準法第32條第4項規定，因天災、事變或突發事項雇主有使勞工在正常工作時間以外工作之必要者，得將工作時間延長之。但應於延長開始後二十四小時內報當地主管機關備查。</p> <p>3. 綜整上述，如遇天</p>	<p>住宿輔導組：</p> <p>住輔組決議於氣象局發布陸上颱風警報時，即成立防颱應變編組，由宿舍輔導老師負責進行防颱留守緊急處理應變相關事宜。</p>

提案 宿舍	提案	說明	106-2 業管單位答覆	107-1 業管單位 辦理情形
		應變能力稍嫌不足，若期間發生突發狀況或重大事變，對於只是學生的宿舍幹部而言又該如何應對，是否有完善的機制。	<p>災（颱風）勞工可不出勤非不應該出勤。</p> <p>4. 宿舍輔導老師之工作職掌之一為住宿生生活輔導及安全維護，且為各宿舍防颱應變小組之負責人。</p> <p>5. 本校學生宿舍自治會組織規則第七條第四款及第五款分別規定學生宿舍自治會之職掌為擔任宿舍緊急災害應變編制之急救組成員；成立緊急應變小組或防颱小組時，應配合留宿與執行任務，故宿舍輔導老師及學生宿舍自治會幹部皆負有颱風天留守宿舍之責任與義務。</p>	
男三 女二 宿舍	男三女 二宿舍 無障礙 通道拓 寬事宜	本棟宿舍門口之無障礙通道，其寬度、轉彎角度及坡度，對於擔架、輪椅、推車皆有通行之困難。提請拓寬或於另一側	<p>總務處環安組：</p> <p>1. 該處無障礙坡道建置皆符合法規相關規定辦理，且經主管機關每年不定期查核通過。</p>	<p>總務處環安組：</p> <p>本組與營繕組已完成原既有坡道之拓寬。</p>

提案 宿舍	提案	說明	106-2 業管單位答覆	107-1 業管單位 辦理情形
		樓梯新設一無障礙通道，以提供友善安全之住宿環境。	2. 本處協助專供身障人士使用之無障礙設施建置及規劃，如另考量救護及推車送貨因素所需之坡道，可洽本處辦理聯合會勘，商討後續規劃。  住宿輔導組： 住輔組及男三女二舍總幹事於 5 月 9 日（三）13：00 與總務處聯合會勘研討後，賡續辦理。	

### 【田華忠學務長】

1. 有關男三女二宿舍電梯更新案，總務處為顧及電梯品質，不採最低標招標，採最有利標方式採購。依政府採購法規定，需經機關首長核定後報經上級機關（教育部）核准。
2. 有關男三女二宿舍床組全面更新案，如 108 年 1 月提報固定資產汰換核可後，109 年即可更新。

### 叁、業務分享

（請參閱附件一，第 8-34 頁，）。

- 一、〈分享人：李文宏先生〉（男一舍 第 8-10 頁）
- 二、〈分享人：蔡妮琳小姐〉（女一舍 第 11-12 頁）
- 三、〈分享人：陳洋寶先生〉（男二舍 第 13-15 頁）
- 四、〈分享人：黃千華小姐〉（男三女二舍 第 16-19 頁）
- 五、〈分享人：許景涵小姐〉（宿舍床位綜合業務 第 20-21 頁）
- 六、〈分享人：洪國傳先生〉（宿舍修繕 第 22-29 頁）
- 七、〈分享人：黃肇莉小姐〉（宿舍安全 第 30-32 頁）
- 八、〈分享人：陳榮煌先生〉（夜間輔導 第 33-34 頁）

肆、107 學年度第 1 學期學生宿舍自治會初步提案單，業已會請業管單位處理如下：

提案宿舍	提案	說明	業管單位答覆
女一宿舍	女一舍書桌全面更新	<p>1. 本棟宿舍書桌老舊，書桌常有腳踏板腐朽導致脫落需請廠商切除之情形，以防止同學被腐朽踏板刮傷。無腳踏板之書桌，容易因桌腳張開導致書桌歪斜或桌腳歪斜造成抽屜卡住、掉落。</p> <p>2. 書桌損壞情形已嚴重影響同學的使用，造成住宿生活品質下降，因此建議逐年或全面更換書桌。</p>	<p>住宿輔導組</p> <p>1. 本組已於 107 年經費需求提報，惟未核准，擬於 108 年經費需求再度提報。</p> <p>2. 書桌未全面更新前，如有損壞或無法使用，可至櫃臺或教學務系統線上報修，本組視損壞情形，請廠商維修或更新。</p>
男二宿舍	男二舍垃圾子母車上方建議增設遮雨設施	基隆多雨，建議垃圾子母車的位置增設遮雨設施，便利宿民傾倒垃圾，以維護環境整潔。	<p>住宿輔導組</p> <p>本組擬於 108 年寒假期間增設遮雨棚。</p>
男二宿舍	男二舍供水系統定期檢修	男二舍於本學期初發生數次無預警停水情形，因此建議能定期檢修相關供水設備，以避免相同情況再次發生。	<p>總務處事務組：</p> <p>1. 因自來水公司實施減壓供水，本校位於供水末端。</p> <p>2. 為改善用水不便，已將育樂館旁水池供水回路引接至男二舍水池，改善用水不足。</p> <p>3. 相關供水設備，皆有定期檢修，設備使用頻繁如有損壞立即維修或更新。</p>

【田華忠學務長】

有關女一舍書桌全面更新案，如經提報 108 年經費需求核可，109 年即可更新。

【田華忠學務長】

目前男二舍供水情形如何？

【陳洋寶行政組員】

目前供水正常。

## 伍、提案討論

提案一：

提案單位：男二舍

案由：擬修正「國立臺灣海洋大學學生宿舍公約」部分內容，提請討論。

說明：

- 一、因配合政府推動垃圾不落地，本校週一至週六定時有垃圾車及資源回收車協助清運垃圾，相關訊息已於各宿舍張貼公告進行宣導，擬修正條文文字敘述，以明確相關規定。
- 二、因於退宿檢查時，常發現住宿生在窗戶、床組等公物張貼膠帶或貼紙等物品難以清除，擬修正條文文字敘述，以強化相關規定。
- 三、檢附修正條文對照表及現行條文(詳如附件二，第 35 頁；附件三，第 36 頁)。

決議：

- 一、修正第十一條 否則將~~依~~住宿法規懲處。
  - 二、餘照案通過。
- ※檢附修正後公約(詳如附件三~一，第 37 頁)

## 陸、臨時動議

### 【軍訓室張長裕主任】

本校各宿舍無門禁，惟進入宿舍需按押指紋機，請同學於進入宿舍前注意是否有尾隨者，如有異狀，請立即通知 24629976 校安中心處理。多提高一份警覺心，多一份安全。

### 【田華忠學務長】

1. 近期宿舍公用冰箱食物不翼而飛的情形嚴重，學務處將加強法令宣導，請各宿舍亦加強品德教育宣導。
2. 男二舍夜間外出人數較多，請同學注意交通安全。

## 柒、散會 (18:20)

## 住宿輔導組業管工作分享

附件一

<分享人：李文宏先生>（男一舍）

### 一、輔導事項：

日期	107-1 輔導事項
6 月 7 日	四樓宿民反應窗戶外有蜂窩，四樓樓長吳同學查看發現為剛築好的巢，宿舍顧問包同學帶領吳同學進行蜂窩包覆與清除作業。
6 月 29 日	男一宿舍 12:00 關閉，福建農林寢室雖未留下許多垃圾，但是部分床位留下許多生活用品（例如床墊棉被等）導致清理時困擾。
7 月 10 日	22:40 時男一舍二樓洗衣機間有同學喧嘩，男一舍宿舍顧問張同學與一樓樓長蔡同學前往了解狀況，發現幾名同學想利用一塊錢投幣洗衣機，張同學立即喝止並通報宿舍輔導老師；宿舍輔導老師在調閱監視器後發現為電資營隊在校生幹部所為，因此與張同學通報電資營值星官並告知其幹部的不當圖利行為已涉及違法。
7 月 19 日	海洋生命探索營隊隊員皆以小學生居多，但晚上九點櫃台關閉服務時，仍有許多小隊員進出；為避免小朋友不了解宿舍管制運作，宿舍輔導老師指示晚班幹部大門關閉管制延後至 22:30，以防止小朋友強行開啟大門而損壞。
9 月 2 日	9 月 2 日與 3 日皆有同學至深夜 22:00 以後才到宿舍辦理報到，因無櫃台協助人員而直接找樓長求助，樓長因顧念學生燃眉之急而協助辦理入住。
9 月 12 日	傍晚時有同學至宿舍櫃台詢問一樓溫書廳是否可以使用，宿舍輔導老師回應目前內尚有學生暑期行李放置，無法開放學生入內使用，學生表示目前已經過暑假，應該將行李全數清理，老師則回應物品所有權仍在放置學生上，未經本人同意則會有法律責任問題，同學仍不斷重複說明應該清理；宿舍輔導老師則建議學生可至全興書院或系館的溫書廳使用，學生則回應環境不佳不方便使用，並不停的叨唸本校處理方式官僚後離開。
9 月 15 日	資工系僑生新生李同學至男一宿舍詢問住宿事宜，男一宿舍櫃台值勤樓長發現該生並非男一住宿生，在詢問男二宿舍後也無該生名單，且該生因手機遺失也沒有可協助的對象；在了解情況後，值勤樓長立即回報男一宿舍輔導老師，宿舍輔導老師在查詢系統後發現該生尚未在住宿名單，因此緊急連絡住宿承辦人許小姐，許小姐在獲悉立即處理後已安排該生至男二宿舍辦理入住。



10 月 3 日	同學向環安組反應，一餐側門靠男一舍的樹上有虎頭蜂蜂巢，環安組通報消防隊處理；15:00 消防隊架管線處理，環安組吳先生與宿舍輔導老師在兩側引導宿舍同學由風雨走廊出入，經過約莫 15 分鐘消防隊處理完畢。
10 月 30 日	男一宿舍連兩日皆有學生從宿舍外圍丟置燃起的鞭炮，宿舍輔導老師公告於門口白板，宿舍燃砲行為不僅擾亂宿舍秩序亦危害消防安全，違反者退宿與記過處分絕不寬貸；自公告後至今尚未再發生同學惡意燃炮。

## 二、宿舍節電比賽：

106 學年度下學期宿舍電表分析，因男二舍上學年度（105 學年度）關閉無法了解整體的節電狀況，但可看出除電資學院舊生的樓層較為耗電外，其他樓層在個人插座用電與以往的夏季基準比較下仍為省電的情形。詳如下表：

106 學年度下學期宿舍電表分析

宿舍	樓層	總度數	每人每月電價	去年	去年同層比較	與基準值比較	去年同宿平均比較	去年同宿省電比較	
女一舍	2 樓	1060.96	\$12.80	\$10.10	127%	33%	90%	-\$2.70	\$2.44
	3 樓	1155.9	\$12.33	\$15.08	82%	32%		\$2.75	
	4 樓	1575.9	\$16.99	\$22.79	75%	44%		\$5.80	
	5 樓	1264.06	\$13.63	\$17.56	78%	35%		\$3.93	
男一舍	1 樓	3487.41	\$36.06	\$49.94	72%	31%	116%	\$13.88	(\$8.46)
	2 樓	10471.87	\$72.68	\$50.40	144%	62%		-\$22.28	
	3 樓	9818.4	\$66.33	\$58.61	113%	57%		-\$7.71	
	4 樓	8719.38	\$55.57	\$49.58	112%	48%		-\$5.99	
	5 樓	9033.66	\$70.42	\$50.21	140%	60%		-\$20.20	
男二舍	1 樓	3531.67	\$59.65	無去年	無去年	51%	無去年	無去年	無去年
	2 樓	5694.16	\$74.94	無去年	無去年	64%		無去年	
	3 樓	3527.17	\$51.06	無去年	無去年	44%		無去年	
	4 樓	3744.57	\$48.03	無去年	無去年	41%		無去年	
	5 樓	6413.55	\$80.24	無去年	無去年	69%		無去年	
	6 樓	5143.44	\$63.56	無去年	無去年	54%		無去年	
	7 樓	6860.18	\$89.12	無去年	無去年	76%		無去年	
	8 樓	5193.4	\$64.97	無去年	無去年	56%		無去年	
	9 樓	4564.46	\$64.24	無去年	無去年	55%		無去年	
	10 樓	3775.21	\$46.09	無去年	無去年	39%		無去年	
男三	1 樓	2189.07	\$36.97	\$44.85	82%	32%	女二舍	\$7.88	女二舍

女二 舍	2 樓	1328.79	\$14.96	\$16.52	91%	39%	110%	\$1.56	-\$0.71
	3 樓	1151.82	\$13.89	\$8.50	163%	36%		-\$5.39	
	4 樓	1374.23	\$15.82	\$15.25	104%	41%		-\$0.58	
	5 樓	1541.12	\$17.95	\$15.19	118%	47%		-\$2.76	
	6 樓	1192.04	\$13.88	\$13.79	101%	36%		-\$0.09	
	7 樓	1116.05	\$14.50	\$17.51	83%	38%		\$3.01	
	8 樓	2227.43	\$25.94	\$24.64	105%	22%	男三舍	-\$1.30	男三舍
	9 樓	1484.63	\$16.53	\$16.95	98%	14%	97%	\$0.41	\$1.58
	10 樓	2157.6	\$26.34	\$25.66	103%	23%		-\$0.68	
			\$41.22	\$27.53	150%	36%			-\$1.60

<分享人：蔡妮琳小姐>(女一舍)

輔導事項：

日期	輔導事項
8月9日	暑期營隊完成階段性，8月9日至8月17日宿舍幹部暑期休假，8月18日恢復櫃檯正常值櫃。
8月13日	◎暑期樓層洗烘衣機保養完成。 ◎8月份飲水機廠商更換樓層濾心。
8月14日	<b>暑期各樓層公共區域及寢室壁癌粉刷油漆完成。</b>
8月16日	◎1樓授信總機三不五發發出滴答響聲，通報環安組後派廠商宿舍入宿檢修，因材料缺乏沒修好，直至8月22日材料補齊後改善消防授信總機問題。 ◎國際處陳小姐入宿結清，陸生暑期營隊入住，幹部提前6點值班之助學金及清掃費。
8月17日	廠商協助宿舍報廢椅子30張，載至男一宿舍暫放。
8月18日	新生家長日從10-17點陸續有新生及家長參觀。為使新生及家長對宿舍有好的觀感，自治會幹部努力彩繪佈置樓層走廊空間，準備茶點，校長、同仁入宿關懷，20個系從10-17點新生及家長陸續參觀，17點10分結束計350參與活動。
8月28日	1樓櫃檯廣播系統無法廣播、大門感應器故障，業通知廠商檢修，8/29更換麥克風及調整門口感應器完成。
8月30日	新學期本組黃肇莉輔導員通知中華電信已更換女1住宿網路密碼，即請幹部測試完成。
9月1、2日	新生入住感謝校長、學務長、副學務長及同仁入宿巡視關懷。 兩天新生報到人數362人，均依入住手續填寫住宿契約書、財產卡、領寢室鑰匙及建立指紋完成。亦感謝崇青社、海雁服務隊社團支援協助行李搬運。
9月3日	頂樓鍋爐間1台水位控制器故障，廠商9月6日已修繕完成。
9月5日	16點宿舍幹部，協助支援複合型防災演，入宿指導羅育芳教官及本組黃肇莉輔導員入宿協助排照，參與消防演練統計187人。
9月9日	連續大雨，營繕組前來查看攔砂壩並提供20個沙包
10月17日	1. 10/17中午304寢董同學家人來電表示冷氣讀卡機故障請修約2-3周，期間亦向櫃台值班幹部反映過仍未見修繕，表達非常不悅。安撫其情緒後，表示會立即再跟廠商確認狀況，並向同學說明狀況。 2. 經查10/3值班樓長已協助請修，且10/12該寢郭同學亦有請修，

	<p>10/13 下午讀卡機廠商有來檢查讀卡機，確認讀卡機無故障，判斷問題為冷氣主機，不知跳電原因為何，沒有將其復歸，故等待冷氣機廠商處理。於 10/17 下午 5 點多親自去 304 寢說明狀況，暫協助冷氣復電，說明可能還會在跳電，詳細還需廠商查修，希望同學能夠諒解。</p> <p>3. 10/18 冷氣廠商將 304 寢冷氣更換壓縮機與底盤，維修完畢。</p>
10 月 18 日	<p>1. 19:50 欄門內外之指紋機斷電無法任何動作，經電源插頭重插仍無動作，於 21:00 再次嘗試後恢復正常，判斷天氣潮濕或是變壓器接觸不良導致，請廠商檢修之。</p> <p>2. 10/31 指紋機廠商檢修，表示變壓器無損壞，再觀察之，若有問題下次直接更換新品。</p>
10 月 19 日	完成 9 月中至 10/19 期間，宿舍請修管理系統之請修單修繕回覆。
10 月 22 日	20:30 102D 張同學至櫃台反映冰箱食物被偷吃，不知道如何解決。向張同學說明公用冰箱需仰賴使用者的公德與道德心，即便有監視器亦難有效抓住犯嫌。這裡會向全體住宿生再次宣導偷竊乃公訴罪，希望能有喚起同學良知，並減少此情事發生。
10 月 23 日	本組黃肇莉輔導員執行完成本宿舍樓層浴室、廁所等反針孔偵測。
10 月 24 日	近日發現雨傘隨意擺放情況嚴重，為公共安全考量，於前一周進行宣導，希望同學確實將雨傘放入傘架，並於 10/24 進行違規勸導開單，以下四間寢室收到勸導單：502. 520. 318. 210。
10 月 25 日	222B 張同學反應床上出現沙粒狀的屑屑，這裡判斷疑似蟲蛀。故請同學上網報修後，並轉知住輔組洪國傳先生。洪先生連絡廠商後告知下周一廠商會前來處理。10/29 星期一，廠商完成除蟲作業，表示需觀察 1-2 周，若仍有屑屑，再行通報。
10 月 26 日	近日有學生抱怨宿舍晚上太吵，請宿舍幹部加強宿舍安寧之規勸並落實違規取締。
10 月 30 日	12:30 衛保組張育禎護理師通報，415A 魏同學母親來電表示魏同學因有心臟與氣喘病史，跟母親說身體不適，但不願意就醫，希望舍區輔導員前往寢室查看狀況，並勸導其就醫。前往該寢關心同學狀況，同學仍表示不願意就醫。故護理師直接幫學生叫計程車，請室友陪同至三軍急診。12:48 同學搭乘計程車前往就醫。15:30 魏生回宿舍休息，有進行各項檢查並快篩排除流感，醫生判斷是感冒。16:00 回報衛保組。20:00 再去該寢關心同學狀況，其表示仍有些許頭暈，其他正常。這裡提醒她與室友都要戴口罩，避免交叉傳染。
10 月 31 日	巡視各樓層發現近日下雨，傘具隨意放置情況嚴重，經廣播欲加強取締，僅兩把雨傘未有人認領，故於 20:30 收至櫃台，並貼紙條告知同學一周內至櫃台認領，並依造學生宿舍公約第十條將記違規點宿 3 點。
11 月 6 日、8 日	「107 學年度第一學期期中考溫馨餐點情」於晚上 9 點至 10 點於夢泉商場及勇泉商場辦理活動。

<分享人：陳洋寶先生>（男二舍）

一、輔導事項

日期	辦理情形
7月5日	電梯廠商開始進行拆機施工作業。2台電梯內佈告欄拆除已損壞待報廢。
7月9日	瑪利亞颱風來臨前，巡視樓面關閉門窗，發現電梯廠商施工離開後未關閉頂樓門窗，已逐一關閉。
7月12日	原定吊掛器材作業延至下週一進行。
7月16日	電梯廠商進行吊掛封路1日作業，施工公告預定完工8月28日。
7月24日	協助查詢退宿財產卡清單，未依規定退宿計17人。其他違規扣款計31人。金融局帳號錯誤計38人。
7月30日	101寢室樓長房內因冷氣機大量漏水浸濕下方鞋櫃損壞，已報修冷氣機廠商，係排水管阻塞斷裂。8月6日修復。
8月2日	窗戶廠商更換701玻璃窗戶，牆壁水泥碎石剝落掉落至1樓打破中庭遮雨棚8塊，已請廠商窗戶施工完畢後需修補1樓遮雨棚。
8月6日	電話廠商開始維修電話計29線，其反映機房內主幹線鏽蝕嚴重
8月9日	上午發現一樓從電話機房內大量淹水至宿舍櫃檯週邊，經緊急處理掃除積水後，廠商研判係二樓大陽台地面排水孔無法宣洩大量積水經下方排水管倒灌至一樓電話機房內及地下室水管亦漏水，導致地下室輕鋼架天花板水損破裂一處。
8月13日	電話公司反映櫃台電話機房內仍然潮濕導致二棟宿舍電話主幹管線鏽蝕比其他館舍更快，建議加裝冷氣計時開關(定時自動開啟冷氣機運轉除)。
8月18日	新生家長日活動，上下午參觀人次累計至287人次。
8月19日	101寢室冷氣機於夜間發生大漏水，導致下方的舊鞋櫃(合成板)因水損而不堪使用，尚缺一組鞋櫃。
8月30日	舊生入住第一日，計59位辦理入住手續，因無電梯可用，怨聲載道。
8月31日	總務長與學務長上午至宿舍督促電梯作業，電梯廠商於16:30開通一台電梯運行提供同學運行使用。
9月1日	電梯於18:10發生無法動作故障情況，幹部聯絡通知駐警隊及廠商，並張貼各樓層故障公告。
9月2日	早上07:00經宿舍輔導老師發現電梯恢復運行，經逐層測試搭承後移除故障公告開放。校長於09:35親到宿舍關懷家長新生。10:20副學務長到場瞭解電梯情況。11:10三菱電梯廠商到場檢視電梯運行無

	異狀。17:55 發生故障。18:20 維修人員到場，18:33 電梯恢復運行，19:45 電梯再次故障。
9 月 3 日	三菱電梯維修師到場恢復電梯運行 08:10，研判某些開關可能鬆脫，再重新巡檢。事務組李忠信先生 09:25 到場督促。11:30 電梯巡檢無恢復運行，研判係電壓不穩，再觀察測試，下午又發生電梯停電狀態，16:30 電梯廠商檢驗完成，開放 2 台電梯運行，繼續測試觀察。
9 月 3 日	晚間 18:20 新生家長反映 2 台電梯故障造成不便，學校更新電梯工程時間太長。
9 月 5 日	下午協助軍訓室辦理新生防災疏散訓練，啟動消防警鈴後，櫃台受信總機無法復舊已報修，隔日環安組已恢復受信總機訊號。
9 月 6 日	事務組組長至宿舍詢問電梯狀況以及試乘電梯。
9 月 8 日	電梯廠商前來進行 1 號電梯包框作業，已完成 2 台外框。
9 月 10 日	發現 2 台電梯，一台停機，經幹部打電話至維修客服專線，對方查詢後告知是其工務人員要換物件而停機，但之前未告知櫃台也沒有張貼公告。
9 月 11 日	402 吳同學歸還上學期鑰匙，已告知鑰匙需於當學期退宿時歸還。
9 月 12 日	2 號電梯中午 12:10 又發生斷電，已通知廠商維修人員及事務組，電梯廠商 14:37 到場維修。15:00 修復，16:43 又再度斷電，致電維修廠商表示隔日下午會再帶儀器檢查故障機件已利更換。
9 月 13 日	中午學務長至宿舍關懷電梯情況及宿舍清潔情況。
9 月 14 日	電梯廠商更換電腦零件以利釐清當機問題。
9 月 17 日	電梯廠商施作各樓層面板牆壁油漆週邊美化作業。
9 月 19 日	10 樓同學反映 A 側曬衣間少一根曬衣竹竿，導致衣服不夠曬，已從 1 樓 B 側曬衣間暫移一根曬衣竹竿補上。
9 月 21 日	電梯廠商撕除電梯外層白色封模，自 9 月 14 日更換零件後，觀察電梯運作正常。
9 月 26 日	台灣之星廠商於頂樓施工拉線裝設加強手機光纖訊號線。
9 月 27 日	7 樓宿民反映錢包掉落宿舍外 2 樓遮雨棚上，協助以竹竿撈回錢包，並請宿民勿將物品或人倚靠窗台以免危險。
10 月 1 日	晚間 10:00 男二舍無預警停水，隔日周先生已請廠商檢修揚水馬達並補打進水。
10 月 2 日	宿舍幹部發現 901 寢室有疑似冒名頂替的事件，依規定請該生(黑戶)前來說明及填寫自述表，唯另一位同學(掛名戶)電話多次聯繫不上，22 日通知商船系辦協助連繫後，23 日回來(之前出國旅遊)填寫

	學生自述表，已辦理違規退宿簽呈中。
10 月 3 日	清潔人員清除地下室自學中心場地堆積雜物(暑期暫存物品公告存放最後期限至 9 月 20 日為止)以利整提供給同學自修使用。
10 月 4 日	下午 511 寢室造船系大一陳同學癲癇發作(過去有病史久未發作)，其同班同學已自行通報救護車及系辦，導師及助教亦到場察看，衛保組張護理師亦到場看護同學，在宿舍內暫無大礙，後由造船系余興政導師陪同救護車一同送醫。
10 月 4 日	住輔組辦公室轉知家長反映 10 樓夜間喧嘩的問題，當日已請 10 樓樓長夜間加強巡視，10 樓樓長於 10 月 5 日夜間 10:00 有向宿民宣導，11:00~01:45 經多次巡視時，狀況均正常。
10 月 5 日	下午巡視發現頂樓鍋爐間大積水，疑似舊熱水交換器故障，經洪先生緊急通知廠商暫時關閉一台熱水交換器及使用抽水馬達排除理室內積水。宿舍一樓電子看板亦公告故障消息，告知提醒宿民夜間熱水溫度不足之可能原因。
10 月 16 日	中午宿民在茶水間煮飯燒焦導致惡臭，已督促同學使用微波爐應注意火力大小及時間，並裝設抽風扇以利通風。
10 月 16 日	晚間 16:00 宿舍又亮缺水燈，到 19:00 沒水，經周先生緊急協助打備用水池之水。部分同學至男一舍及男三舍洗澡，晚間 22:00 左右供水恢復正常進水。
10 月 17 日	4 樓交誼廳沙發遺失一座，經 4 樓樓長貼公告後，當日中午已回到宿舍。
10 月 23 日	102 寢室內同學反映錢包內短少 1500 元，申請調閱監視器，調閱後，該生離開寢室期間並無外人進入僅有室友出入，已告知該生錢包等貴重物品請隨身保管好或鎖在個人櫃子內。
10 月 26 日	電梯廠商進行重量測試保養，輪流停機 1 台。

<分享人：黃千華小姐>（男三女二舍）

一、輔導事項：

日期	輔導事項
8月10日	配合學校高低壓設備保養施工，宿舍早上7點停電至下午2點53分復電。為避免停電時，同學搭乘電梯受困，宿舍提前於6點55分將電梯停在1樓無法使用；當日早上7點5分，廠商要求幹部開電梯讓他們搭到10樓，在未確認電梯停到1樓恢復管制時，一名男住宿生剛好搭乘電梯下樓時突然停電，同學受困於電梯內，便自行打電話給消防隊，爾後駐警隊聯繫電梯廠商協助，同學才得以脫困。
8月15日	1~10樓短側洗衣機浸泡藥水消毒，於17日復原；17日1~10樓長側洗衣機浸泡藥水消毒，於20日復原。
8月25日	105寢張同學發現放在皮夾裡的金錢損失1萬元，調閱監視器後，並無發現有外人進出(出入者皆為室友與同學)；26日同學自行報警處理，由於同學21日領錢，至25日才發現錢有短少，期間不確定是在寢室內遺失還是外出時遺失，警方回應這樣無從查起，且同學的皮夾也無法採錄指紋，最後作罷。事後宿舍老師再提醒他貴重物品應妥善保存，勿隨意放在桌上，以免再發生憾事。
8月29日	整棟宿舍公共區域及空房消毒作業完成。
8月31日	早上9~12點暑期退宿人數207人；中午12點關閉宿舍後，清點未退宿人數計30人。晚上5~9點暑期生提前入住共107人。
9月5日	下午4點配合軍訓室進行宿舍疏散演練，疏散2、3、9、10樓新生按照逃生動線至宿舍前方集合，並由金臺灣、曾郁琪教官輔導新生正確逃生觀念。
9月6日	8月31日暑期關閉宿舍時，同學告知女電梯內求助電話話筒掉下，接上後已無訊號；電話廠商配合電梯廠商一同進行查修後，告知電梯活動電纜線故障，無法維修，故目前電話廠商已將女電梯內求助電話先行拆下，暫由櫃檯保管(此為總務處財產，待更換電梯時需裝回報廢)。
9月11日	006寢陳同學反應9月10日晚上放在1樓信件櫃的雨傘遺失，經調閱監視器，發現為416寢張同學的校外男友拿走(張生當時在搬宿舍，宣稱應該是拿錯了)，請張生代為聯繫並於12日歸還雨傘給陳同學。
9月27-28日	更新2~10樓凌晨12點大燈管制的走廊燈組。
10月1日	凌晨1時許，同學向男三舍總幹事反映有異性闖入女生宿舍，基於



	安全考量，總幹事先行調閱監視器後發現確有此事，但該 2 名異性已於凌晨 12 點 42 分離開宿舍，該 2 名男同學分別為資工系 1B 曹○○、造船系 1A 蔡○○以及女同學觀光 1A 方○○。10 月 1 日宿舍老師與三人約談，曹生與蔡生表示方生喝醉，擔心其走路不穩，因此陪同方生搭乘電梯進入女生宿舍，看著方生返回房間後，兩人再離開。約談時，三人雖有悔意，但考量到其行為已驚擾了不少女同學，擾亂宿舍秩序，即使出發心為照顧同學，仍違反了宿舍管理辦法第 14 條第 4 款，本案按照程序簽核處理。10 月 22 日裁定為愛宿舍服務各 20 小時，於 2 個月內執行完畢，並取消下學年床位抽籤資格。
10 月 19 日	5 樓交誼廳電視更新完成。
10 月 23 日	黃肇莉輔導員進行 2-8 樓女生宿舍浴廁反針孔偵測，無異狀。
10 月 24 日	806 寢食安所黃同學母親上午致電櫃檯，說明黃同學已 1 天失聯，請求協尋，樓長至房間確認黃同學不在；中午宿舍老師向系辦助教確認黃同學近日是否有上課，並告知其母親很著急，助教告知早上黃生母親致電到系辦尋人時，已請黃同學回電給家長。
10 月 28 日	值班教官羅教官致電櫃檯告知 205 寢養殖系傅同學有情緒不穩的狀況，請樓長多留意，當晚女二舍總、副幹事至該寢確認人平安；後續情形交由系教官與諮輔組輔導。
10 月 30 日	315 寢商船系李同學反應室友輪機系張同學會在房內用明火煮東西（酒精膏），擔心引起火災，特來告知；宿舍老師與 3 樓樓長至該寢確認時，未當場查獲事證，已鄭重告知張生，不得在宿舍內使用明火，若再發現將開單處置。
疾病照料與協助送醫	10 月 2 日 301 寢航管系王同學打球時不慎拐傷右腳，借了一副拐杖，暫不需要調整床位（王生自願在房內打地鋪）。
消防異常情形	<ol style="list-style-type: none"> <li>1. 8 月 2 日下午 8 樓 A 區斷線音響，廠商於當日查修並更新長側區域(含公共區域與寢室)共 6 個偵測器。</li> <li>2. 9 月 20 日晚上 11:23 分 7 樓 A 區火警誤報，21 日環安組派員檢修，未果；廠商先將訊號復原，並向環安組回報，若下次同一區再發生誤報，將更換 7 樓共 14 個偵測器。</li> <li>3. 10 月 11 日晚上 7 點 50 分，B1 區斷線音響，現場查無異狀，燈號於晚上 7 點 56 分自行消失。</li> <li>4. 10 月 12 日下午 2 點 44 分，10 樓 A 區斷線音響，為廠商至 019 寢室檢查天花板漏水時不小心誤觸動偵測器，已先拆除，於漏水</li> </ol>

	修復後再復原。
電梯異常情形	<ol style="list-style-type: none"> <li>1. 8月1日同學搭乘女電梯從7樓至1樓，突然在3樓停住並開門(3樓暑期無開放)，後續皆正常運作，廠商8月2日回覆再觀察，若有問題立即聯繫廠商；7日現場測試皆無問題。</li> <li>2. 8月13日晚上6點25分，一名女同學搭乘女電梯從1樓上樓，突然晃動，在3樓開門，爾後皆正常；廠商於15日檢修，兩部電梯外門迴路逃生口固定電纜線多處氧化，已做處置，觀察中。</li> <li>3. 8月25日下午2點，同學搭乘女電梯至1樓不開門，且電梯晃動，廠商於晚上7點檢修，處理外門接點、內門機械檢查，晚上9點14分離去後，於晚上9點30分又再次發生上述情形(電梯關人，門不開，後來才開門)，當晚幹部將女電梯暫停使用，26日早上9點廠商到場維修，再觀察。</li> <li>4. 8月27日早上10點25分，女電梯亦發生晃動、在到達樓層不開門、非開門樓層停靠等狀況，廠商於下午檢修，更新煞車用斷電器、保養迴路修正，再觀察。</li> <li>5. 8月29日晚上11點女電梯發生晃動、亂樓的情形；30日女電梯發生晃動、在到達樓層不開門、車廂內面板樓層訊號消失的情形，廠商在機房待了2小時皆未檢測到問題，無法查修，只好加裝一組電力，再觀察。</li> <li>6. 9月1日男電梯在3樓一直開、關門(外門無法完全閉合)，當日廠商已修復。</li> <li>7. 9月2日晚上5~7點發生3次女電梯外門在1樓卡住不動，經查為門吊輪橡皮破損，廠商已先做處置，於6日更換完成。</li> <li>8. 9月3日女電梯發生晃動、在到達樓層不開門、非開門樓層停靠等狀況，廠商於6日在頂樓機房更新24伏特電源，改日會在機房再加裝錄影，以便查找女電梯故障原因。</li> <li>9. 9月20日早上發生2次女電梯在7樓無法正常開門，廠商於21日檢查該門有卡小石子，已清除。</li> <li>10. 9月24日女電梯又發生在到達樓層不開門，廠商25日於頂樓電梯機房加裝錄影設備，以查找原因。10月7、8日再次發生相同情形，已錄到故障情形，於10月13日重灌軟體程式，目前恢復正常。</li> <li>11. 9月24、25日男、女電梯各發生在未設定樓層開門，廠商目前懷疑是程式的問題，於10月13日重灌程式後，暫無再發生上述</li> </ol>

	狀況。					
107 學年度寢室整潔評比	1. 11 月 19~22 日將配合床位清查進行寢室整潔評比，分為男一舍、男二舍、男三舍、女一舍以及女二舍五區分別評比；以寢室為單位，評比重點為寢室環境整潔。 2. 評審委員由各宿舍輔導老師、總幹事、副總幹事擔任，各區之錄取寢室分數達 75 分以上者可獲得獎金新臺幣肆佰元整，各宿舍依錄取名額取總分最前者給獎。各區錄取名額(以寢室為單位)如下表。					
	宿舍別	女一舍	女二舍	男一舍	男二舍	男三舍
	獎金名額	6 名	9 名	8 名	10 名	2 名
	備考	共 97 間	共 138 間	共 186 間	共 212 間	共 83 間

<分享人：許景涵小姐>(宿舍床位綜合業務)

一、107 學年度床位安排

(一)107 暑假已將男三舍 8 樓 92 床變更為女生床位。

(二)本校目前總床位數為 2,915 床，扣除特殊床位(含緊急用床和國際處保留床)，故可提供住宿床位為 2,850 截至 11 月 2 日實際住宿學生 2,803，學生住宿使用率為 98.35。

宿舍別	總床數	特殊床 (註一)	國際處 保留床	開放住宿 床位數	已安排 床位	剩餘 床位	備註
男一舍	746	9	1 (註二)	736	724	12	已安排床位中已含提供基隆海事籃球隊學生住宿 4 床。
男二舍	832	4	2 (註二)	826	822	4	
男三舍	240	4	7 (註二、三)	229	226	3	
女二舍	636	7	15 (註二、三)	614	592	22	
女一舍	394	4	2 (註三)	388	382	6	
合計(A)	2848	28	27	2793	2746	47	
國際學舍	63	0	9 (註二、三)	54	54	0	
外籍生 女舍	4	1	0	3	3	0	外籍生女舍僅提供 ICDF 學生住宿，因此尚餘 1 床列於特殊床，不開放遞補。
合計(B)	67	1	9	57	57	0	
總計 (A+B)	2915	29	36	2850	2803	47	

註一：緊急用床：男一舍(4)、男二舍(4)、男三舍(4)、女一舍(4)、女二舍(4)；漏水施工：男一舍(5)；ICDF 專案申請四人房住宿 2 人：女二舍(3)。

註二：外籍學位生保留床位：男一舍(1)、男二舍(2)、男三舍(4)、女二舍(8)、國際學舍(5)。因外籍學位生尚有春季班學生，且 107 學年度第 2 學期預估提升大陸地區姊妹校交換生開放申請人數，故不釋出該床位提供遞補。

註三：外籍交換生保留床位：男三舍(3)、女二舍(7)、女一舍(2)、國際學舍(4)。每年固定保留外籍短期來訪交換生男、女各 10 床，彈性提供短期交換生或各系所短期研修生住宿，故不釋出該床位提供遞補。

## 二、107 學年度第 1 學期床位清查暨寢室整潔評比

(一)基於公共安全考量，特查核住宿學生冒名頂替床位、是否違反住宿規定及檢視住宿用電安全(查核違規物品)，於本學期辦理床位清查。

(二)提昇住宿生對自居環境的重視與認同，鼓勵同學平日養成整潔之習慣、啟發同學團隊意識、促進與室友良好互動及互助精神，特舉辦「宿舍寢室整潔評比」活動。

(三)時程：

作業	全面清查及整潔評比	複查	不定期清查
方式	上學期一次，清查所有住宿生，同時實施整潔評比	未配合床位清查之住宿生，須持複查通知單至一樓櫃台辦理複查	全面清查時不在寢室或在查核時註記有異常者
時間	107 年 11 月 19 日至 11 月 22 日晚上 9：00-11：00 (男二舍 11 月 21 日 8：00~11：00 清查)	107 年 11 月 23 日至 11 月 30 日	週一至週四晚上 7：00 至 9：00
執行人員	學務長、副學務長、各宿舍輔導老師、總副幹事、樓長協同執行	各宿舍輔導老師	各宿舍輔導老師、總副幹事、樓長協同執行

〈分享人：洪國傳先生〉（宿舍修繕）

## 107-1 學年度學生宿舍修繕工作報告

### 1. 107 年 1 至 10 月份宿舍硬體設施新設與改善經費統計表

宿舍別	金額(元)	備註
男一舍	823,300	
男二舍	851,305	
男三女二舍	1,053,863	
女一舍	429,368	
國際學舍	39,948	
合計	3,197,784	

### 2. 107 年 1 至 10 月份宿舍共同設施新設與改善經費

項次	品名	經費(元)
1	宿舍電視頻道年度公開播送權(1~12 月)	98,800
2	學生宿舍鍋爐保養(1~12 月)	96,000
3	宿舍指紋機保養費(1~12 月)	33,600
4	宿舍報費(1~12 月)	52,800
5	宿舍五金用品	537,296
6	多功能複合機維修保養費	9,800
7	電話機(50 台)	25,000
8	閱讀椅(70 張)	70,000
9	寢室及公共區域、外圍水溝消毒除蟲作業	28,000
合計		951,296

### 3. 107 年宿舍重點修繕

項次	宿舍別	品名	經費(元)
1	女一舍	507 寢室走廊及屋頂漏水整修	96,180
2	男三女二舍	1~10 樓樓梯間 RC 剝落窗戶漏水維修及壁癌油漆等	293,125
3	女一舍	頂樓隔熱層、防水層破損及外牆滲漏水整修	59,010
4	男二舍	2~10 樓浴廁工具間排水設施改善	96,625
5	男一舍	5 樓樓梯間及屋頂外牆裂損滲水修繕	78,120
6	男三女二舍	無障礙斜坡道設施等整修	227,939
7	國際學舍	停車場圍牆損壞及地坪破損整修	37,056
8	男三女二舍	8 樓改為女生宿舍鐵門、格柵施作;小便斗拆除、排水管及進水管重新配管、磁磚重貼;檯面洗臉盆含配件、化妝鏡及燈具安裝;電梯程式修改	189,120

9	男一舍	錄影主機汰舊更新	33,600
10	男三女二舍	5~10 樓交誼廳、8 樓長短邊及 1 樓座位區增設攝影機 9 台(含配線)	59,640
11	男二舍	鍋爐間熱水儲槽汰舊更新	369,800
12	男二舍	兩台電梯汰舊更新	3,000,000
合計			4,540,215

表 1 106 學年度宿舍冷氣設備費及冷氣費收支統計表

(106.9.15~107.9.14)

區分	時間	項目	人數/數量	冷氣設備費	冷氣費	備考
收入	106-1 ( 106.9   107.1 )	銀行代收	2,496 人	2,496,000	624,000	冷氣設備費 1000 元/ 每人/每學期 冷氣費 250 元/每人/ 每學期
		就學貸款(日)	236 人	236,000	59,000	冷氣設備費 1000 元/ 每人/每學期 冷氣費 250 元/每人/ 每學期
		就學貸款(進)	11 人	11,000	2,750	同上
		低收入戶	24 人	24,000	6,000	同上
	106-2 ( 107.2   107.6 )	銀行代收	2,405 人	2,405,000	601,250	冷氣設備費 1000 元/ 每人/每學期 冷氣費 250 元/每人/ 每學期
		就學貸款(日)	266 人	266,000	66,500	同上
		就學貸款(進)	4 人	4,000	1,000	同上
		低收入戶	21	21,000	5,250	同上
	106.9- 107.1	冷氣卡加值 (106-1)	180 次	0	124,240	
	107.2~ 107.6	冷氣卡加值 (106-2)	302 次	0	106,370	
	107.7- 8	暑期營隊	89 次	0	56,987	
	107.7- 8	暑期住宿加值	220 次	0	90,627	
小計				5,463,000	1,743,974	



支出	106-1 （ 106.9   107.1 ）	退宿退費	15 人 全額退：0 人 半額退：15 人	7,500	1,875	冷氣設備費： 15 人*500 元 冷氣費： 15 人*125 元
	106-2 （ 107.2   107.6 ）	退宿退費	20 人 全額退：0 人 半額退：20 人	10,000	2,500	冷氣設備費： 20 人*500 元 冷氣費： 20 人*125 元
	106.9~ 107.9	冷氣維修保養費 （含公共空間）	1 年	3,055,778		
	106.9~ 107.9	讀卡機維修保養 費	1 年	327,900		
	107.9	冷氣讀卡機（5 年 攤提）	1 年	779,762		
	106.9~ 107.9	冷氣卡退費			226,032	
	107.9	106.9～107.9 冷 氣基本電費（註 一）	1 年	0	891,840	
		106.9～107.9 冷 氣流動電費（註 二）	1 年	0	672,515	
	小計				4,180,940	1,794,762
實收餘額				1,282,060	-50,788	

表 2 106 學年度宿舍冷氣用電度費用統計表

項 目	區 分	時 段 分 類	時間分類	單 價	千瓦數/電 度數	金 額	備 考
基本 電 費 (註 一)	夏月 ( 0601   0930 )			223.6 元 /KW/每月		357,760 元	宿舍冷氣 之總入力 千伏安 (KVA)計 910KW，依 其數值訂 定之契約 容量(最 高需量) 計 400KW。
	非夏月 ( 夏月 以外 時間 )	30 天/每 月	24 時/每 天	166.9 元 /KW/每月	400KW	534,080 元	
	合 計				400KW	891,840 元	
流動 電 費 (註 二)	夏月 ( 0601   0930 )	週一至 週五	尖峰時間	3.37 元	33,431 度	112,662 元	
			離峰時間	1.84 元	20,058 度	36,907 元	
		週六	半尖峰時 間	2.44 元	7,164 度	17,480 元	
			離峰時間	1.84 元	4,298 度	7,908 元	
		週日及 離峰日	離峰時間	1.84 元	12,736 度	23,434 元	
	非夏月 ( 夏月 以外 時間 )	週一至 週五	尖峰時間	3.29 元	81,548 度	268,293 元	
			離峰時間	1.77 元	48,929 度	86,604 元	
		週六	半尖峰時 間	2.36 元	15,912 度	37,552 元	
			離峰時間	1.77 元	9,547 度	16,898 元	
		週日及 離峰日	離峰時間	1.77 元	36,597 度	64,777 元	
	合 計				270,220 度	672,515 元	

表 3 106 學年度宿舍冷氣使用率統計表

			男 1 舍	男 2 舍	男 3 女 2 舍	女 1 舍	小計
應有 電度 數	上學期	公發	50,133 度	56,533 度	57,333 度	26,133 度	190,132 度
	下學期		50,000 度	55,000 度	58,317 度	26,666 度	189,983 度
	全年度	自購	64,058 度				64,058 度
合計			444,173 度				
實用 電度 數	上學期	公發 自購	31,437 度	26,677 度	36,104 度	14,926 度	109,144 度
	下學期	公發 自購	36,748 度	38,653 度	41,364 度	19,592 度	136,357 度
	暑 期	公發 自購	11,366 度	0 度	5,862 度	7,491 度	24,719 度
合計			270,220 度				
電度 數餘 額	上學期	公發 自購	18,696 度	29,856 度	21,229 度	11,207 度	80,988 度
	下學期	公發 自購	13,252 度	16,347 度	16,953 度	7,074 度	53,626 度
	全年度	公發 自購	134,614 度				
使用 率	上學期		62.7%	47.2%	63%	57.1%	57.5%
	下學期		73.5%	70.3%	70.9%	73.5%	72%
備註	1、96 學年度下學期(97 年 2 月 1 日)起，1 度調整為 3.6 元。 2、102 年 6 月 7 日起冷氣卡餘額可退費。						

表 4 102～106 學年度宿舍冷氣電費收支統計表

學 年 度	收入	支出	小 計
	冷氣費	冷氣費	
102 學年度	1, 511, 685 元	1, 778, 619 元	-266, 934 元
103 學年度	1, 592, 345 元	1, 708, 745 元	-116, 400 元
104 學年度	1, 690, 240 元	1, 684, 846 元	5, 394 元
105 學年度	1, 297, 970 元	1, 533, 956 元	-235, 986 元
106 學年度	1, 743, 974 元	1, 794, 762 元	-50, 788 元
合 計	-664, 714 元		
備註			
1. 102 學年度冷氣費短收，因電力公司電費調漲、空床位稍多、冷氣卡餘額退費 191, 299 元。			
2. 103 學年度冷氣費短收，因冷氣卡餘額退費 163, 714 元、男二舍因結構問題少住宿 28 床。			
3. 105 學年度冷氣費短收，除冷氣卡餘額退費 218, 936 元外，因男二舍整修全棟未開放住宿。			
4. 106 學年度冷氣費短收，因冷氣卡餘額退費 226, 032 元。			

表 5 102~106 學年度宿舍冷氣整體財務收支統計表

學 年 度	收 入		支 出		小 計
	冷氣設備費	冷氣費	冷氣設備費	冷氣費	
102 學年度	5,445,000 元	1,511,685 元	4,063,712 元	1,778,619 元	1,114,354 元
	6,956,685 元		5,842,331 元		
103 學年度	5,628,000 元	1,592,345 元	4,570,025 元	1,708,745 元	941,575 元
	7,220,345 元		6,278,770 元		
104 學年度	5,514,000 元	1,690,240 元	5,480,564 元	1,684,846 元	38,830 元
	7,204,240 元		7,165,410 元		
105 學年度	4,003,000 元	1,297,970 元	3,987,156 元	1,533,956 元	-220,142 元
	5,300,970 元		5,521,112 元		
106 學年度	5,463,000 元	1,743,974 元	4,180,940 元	1,794,762 元	1,231,272 元
	7,206,974 元		5,975,702 元		
合 計	3,105,889 元				
備註：					
102 學年度起冷氣讀卡機更新及遠端系統建置，分 5 年攤提，每年 779,762 元。					
105 學年度男二舍整修全棟未開放住宿。					

## <分享人：黃肇莉小姐>（宿舍安全）

### 一、新宿民之旅

- （一）原訂於9月29日（星期六）及9月30日（星期日）二天辦理「107學年度新宿民之旅」活動。
- （二）因逢「潭美」颱風影響，為維護參與者安全，改為10月6日（星期六）及10月7日（星期日）辦理。
- （三）行程依基隆市政府交通旅遊處建議，自潮境公園→大武崙砲臺→情人湖(午餐)→仙洞巖→佛手洞→白米甕砲臺→16:00 返抵圖書館前。
- （四）校長、學務長及副學務長二日皆至展示廳前關懷同學並合影留念。
- （五）活動照片業已置於住輔組網站。
- （六）實際參與人數與參與宿民之國籍統計如下表：

日期	國籍	人數	合計	備註
10月6日	中華民國	18人(含生自會幹部11人)	46人	不含導覽老師與隨車輔導老師。
	馬來西亞	7人		
	澳門	1人		
	中國	20人		
10月7日	中華民國	20人(含生自會幹部11人)	40人	
	緬甸	4人		
	中國	16人		

### 二、學生宿舍自治會座談會議

於107年11月13日(二)下午5:30假行政大樓第二演講廳辦理「107學年度第1學期學生宿舍自治會座談會議」；除協助宿民解決住宿相關議題外，亦完成本學期住宿輔導組業務成果分享，以利宿舍幹部轉知住宿生，校方努力營造學生宿舍優質環境。

### 三、學生宿舍輔導委員會

於107年12月12日(三)12:10假行政大樓四樓會議室辦理「107學年度第1學期學生宿舍輔導委員會會議」，期使學生宿舍輔導及管理機制更臻完善。

### 四、宿舍安全

- （一）學生宿舍自建造起皆依建築法及消防法之規定設有消防安全設備。
- （二）本校建築物之消防相關業務業管單位為總務處。
- （三）消防法第7條第1項規定：「依各類場所消防安全設備設置標準設置之消防安全設備，……；其裝置、檢修應由消防設備師或消防設備士為之。另於106年1月18日修正第9條第1項條文，規定「……應設置消防安全設備場所，其管理權人應委託第8條所規定之消防設備師或消防設備士，定期檢修消防設備，……。」
- （四）依前二項說明，爰刪除住輔組火災SOP中預防階段之「定期檢查消防設備」，以

符合消防法規定。

(五) 為符合現行各宿舍之執行面，火災標準作業程序內容一併修正。

(六) 更新的學生宿舍安全事件處理之 7.13 附件的宿舍安全維護事件-火災之標準作業流程業將影本及網址送秘書室存參，並置於住輔組網頁供參考（詳如附件）。

## 五、賃居安全

(一) 為強化學生校外賃居安全觀念，落實消防安全政策宣導，教育部函轉內政部消防署提供「居家消防安全診斷表」及「安裝住警器安全有保庇」宣導海報各 1 份。

(二) 住輔組除擬於與軍訓室合辦之「賃居生（房東）座談會」及「賃居關懷安全聯合訪視」等時機加強宣導外，業將上項海報置於住輔組網頁，以教育學生瞭解居住環境危險因子，提升學生賃居安全觀念。

(三) 內政部業於 106 年 6 月 23 日公告修正「房屋租賃契約書範本」，並於 107 年 6 月 27 日公告「住宅租賃契約書範本」，已置於住輔組網頁校外租屋專區，供校外賃居學生租屋簽約之參考，以減少租屋糾紛。

## 六、反針孔安全檢查

本學期於 10 月 23 日（星期二）下午針對女一舍、女二舍之浴廁、曬衣場等公共區域，實施反針孔安全偵測，以強化女生宿舍之住宿安全。經偵測結果無異狀。

## 七、國際學舍管理

本月均為一般修繕；無違規記點事項。

## 八、宿舍凌晨 2 至 5 點外出人數統計

(一) 本校宿舍並無實質門禁管制，然為考量住宿學生進出宿舍安全，住輔組於夜間（0200 時後）施行外出者以按押指紋機之措施，並列入相關數據統計。

(二) 107 年 9 及 10 月夜間外出宿民統計如下表：

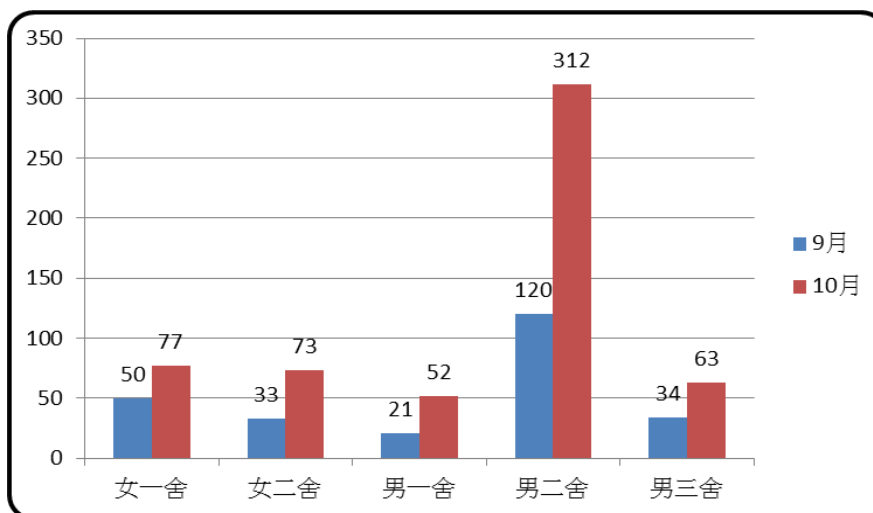

標題	宿舍意外及安全維護事件－火災標準作業程序	公布日期	107-06-28	文件編號	學-住-01-7.13
部門	住宿輔導組	版次	01	負責人員	黃肇莉

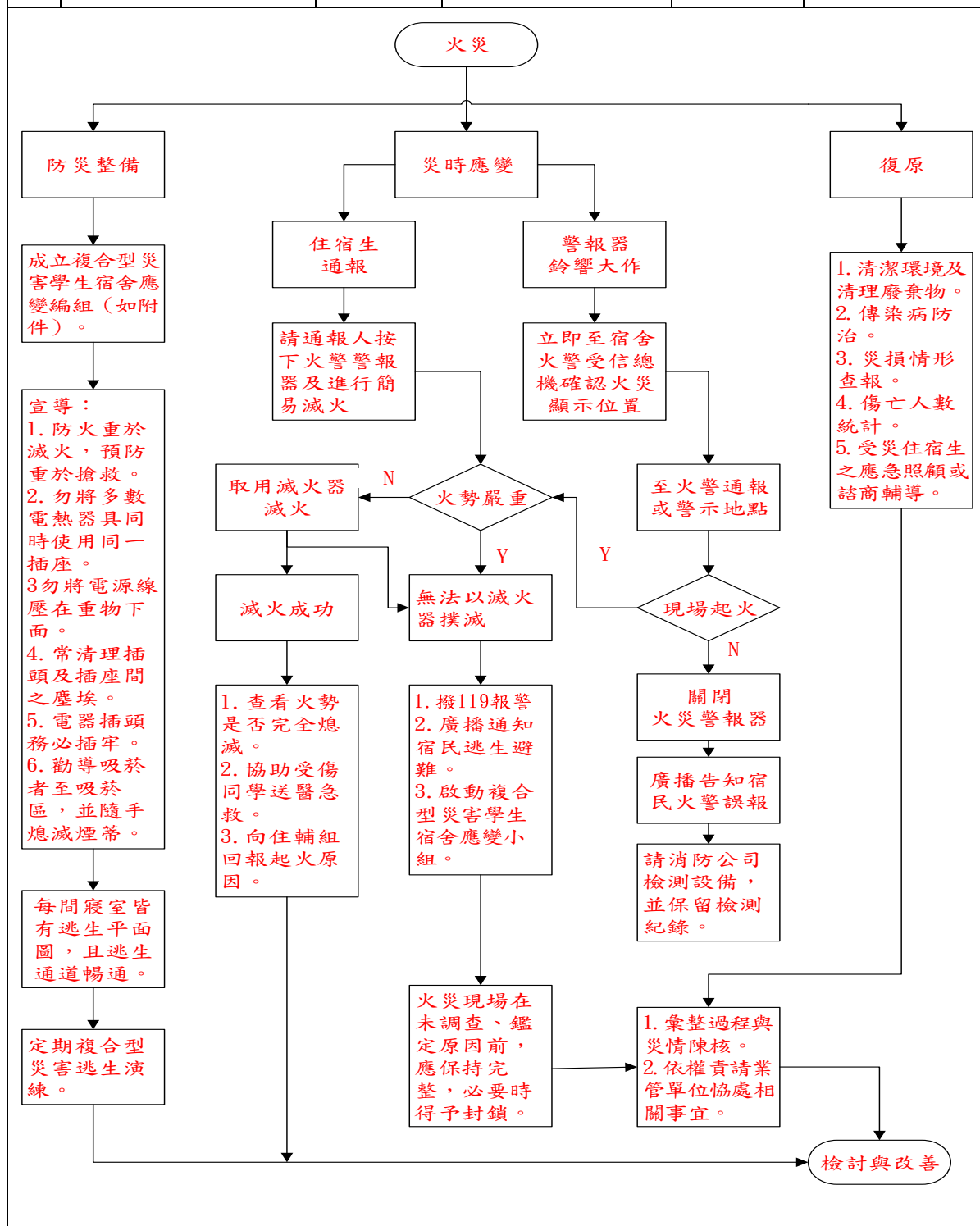



## <報告人：陳榮煌先生>（夜間輔導）

### 宿舍夜巡

#### （一）夜巡安排

1051學期起，取消生自會幹部表定夜巡方式，恢復為隨機夜巡方式來執行。有關夜輔老師部份，仍維持原案。

#### （二）夜巡方式

住宿生深夜未熄燈之原因包括學業自修、上網搜尋資料趕作業及報告、沉迷於網路及線上遊戲、與室友或同學閒聊、深夜歸來進行盥洗…等可能性皆有，若不至影響深夜寧靜住宿品質，基於學權原則，幹部自行夜巡與排定夜巡過程並不會主動敲門打擾住宿生。

#### （三）夜巡成果

經由100級、101、102、103、104、105、106級幹部協助夜巡工作之執行，與105級生自會幹部延續之努力，目前宿舍深夜安寧獲得長足進步，大多數住宿生皆知近午夜時分應維持寧靜品質，餘為零星偶發事件，均以個案方式處理，並視情節嚴重給予開單勸導或逕行記點處分。

1066學期宿舍行政專員男生宿舍夜巡結果累計表（02：00以後）單位：寢室（間）

宿舍別	男一舍	男二舍	男三舍	合計
已熄燈	588	306	160	1054
未熄燈	144	510	232	886
吵鬧	4	13	5	22
垃圾				
雨具				
其他				

#### （四）夜間輔導：

1. 107年3月1（四）2350時，接獲男二舍10樓長通知，男二舍10樓跳電，除測所、衛浴間與全10樓的大燈正常外，其餘各寢室內110插座皆跳電，前往把插座電源重置後，僅有002、005、008、011、018等5間寢室的插座電源正常，已報請於隔日維修。
2. 107年3月24（六）2240時，接獲男三舍總幹事通知，男三女二舍供水異常，發現因水壓不足所致，已先確認鍋爐關閉，並安排男三舍住宿生至男二舍、女二舍住宿生至女一舍進行盥洗（已先聯絡男二舍與女一舍，分別有生自會幹部於一樓櫃台協助），本組周先生亦於3月25日前來處理。
3. 107年5月20日（日）2323時，幹獲男二舍7樓樓長通知，男二舍有一名住宿生因喝醉酒而在寢室與洗手間嘔吐，並影響到室友之住宿安寧，隨即前往協

助安撫住宿生與其室友之情緒，並與 3 名男二舍樓長陪同至其酒醒能安頓自己後才離開。隔日再前去關心、了解狀況，發現該生因社團展演壓力大，而在展演結束後才因喝酒過猛導致酒醉，並也對室友感到抱歉。本案已對該生實施愛宿舍服務輔導措施。

- 4 有關宿舍夜間菸害防制巡視作為，於 1062 學期間於宿舍週圍共計勸導 17 人次至吸菸區吸菸，於宿舍外圍喧嘩勸導 21 人次。

國立臺灣海洋大學學生宿舍公約 修正條文對照表		
擬修正條文	現行條文	說明
<p>第七條</p> <p>請同學遵守垃圾分類，寢室內垃圾，請自行遵守垃圾不落地規定，<u>配合公告時間</u>攜至指定地點丟棄，以維護環境整潔。</p>	<p>第七條</p> <p>請同學遵守垃圾分類，寢室內垃圾，請自行遵守垃圾不落地規定攜至指定地點丟棄，以維護環境整潔。</p>	<p>因配合政府推動垃圾不落地，本校週一至週六定時有垃圾車及資源回收車協助清運垃圾，相關訊息已於各宿舍張貼公告進行宣導，擬修正條文文字敘述，以明確相關規定。</p>
<p>第十一條</p> <p>住宿生於退宿時必須將寢室內雜物、垃圾<u>等物品清除，並將門板、窗戶、床組等公物清理</u>乾淨，否則將予住宿法規懲處。</p>	<p>第十一條</p> <p>住宿生於退宿時必須將寢室內雜物、垃圾、門板等物品自行清除乾淨，否則將予住宿法規懲處。</p>	<p>因於退宿檢查時，常發現住宿生在窗戶、床組等公物張貼膠帶或貼紙等物品難以清除，擬修正條文文字敘述，以強化相關規定。</p>

## 國立臺灣海洋大學學生宿舍公約

100 年 05 月 19 日學生宿舍輔導委員會議通過

101 年 05 月 28 日學生宿舍輔導委員會議通過

102 年 12 月 4 日學生宿舍輔導委員會議通過

全體住宿生除遵守本校學生宿舍管理辦法之外，須履行本公約，並不得觸犯本校學生獎懲規定

- 一、如有訪客進入，必先徵得在場室友同意，注意開、關門與談話過程的音量；若於交誼廳晤談，亦須降低音量，簡化談話內容，儘早結束談話時間。
- 二、勿隨意放置私人物品或丟棄垃圾於公共空間(如廁所、浴室、走廊、交誼廳等)場所。
- 三、冷氣機之相關設備，宿舍內外公共設施皆為學校財產公物，如有遺失或損壞應依學校規定程序至教學務系統報修，請勿擅自拆裝冷氣空調、公物等硬體設備，倘因故意或重大過失所致損壞，當事者應負修理或賠償之責任，並依相關辦法懲處。
- 四、請同學珍惜水資源，節約用水。晚上 12 點至凌晨 7 點使用洗衣間、浴室或高噪音設備須隨手關門，避免影響住宿生睡眠品質，以實際的行動來發揮知識份子的自覺。
- 五、為了提升生活品質，如廁時請於正常地點進行；如廁後記得沖水，以讓下一個使用同學能安心使用，也方便清潔人員清潔處理。
- 六、飲水機與浴廁洗手台請勿傾倒泡麵、茶葉等殘渣碎屑。
- 七、請同學遵守垃圾分類，寢室內垃圾，請自行遵守垃圾不落地規定攜至指定地點丟棄，以維護環境整潔。
- 八、宿舍於每日凌晨 12 時關閉寢室大燈及電視：晚上 11 點起寢室內必須降低電腦、音響、手機、樂器等會發出聲響之設備(建議戴耳機)，避免影響室友與他人之寧靜住宿品質。
- 九、禁止占用空床位並使用其空間及設備。
- 十、雨傘應放置於傘架，其他雨具應置於各宿舍指定空間。
- 十一、住宿生於退宿時必須將寢室內雜物、垃圾、門板等物品自行清除乾淨，否則將予住宿法規懲處。
- 十二、住宿生須遵守本校學生宿舍管理辦法及住宿契約書中相關規定，未盡事宜另行公告。
- 十三、本公約經學生宿舍輔導委員會決議通過後施行。

宿舍緊急聯絡電話代號			
男一宿舍櫃台	81100	24 小時值勤教官	02-24629976
男二宿舍櫃台	82100	駐衛警察隊	1132
男三、女二宿舍櫃台	83100	夜間輔導員	83000、82722
女一宿舍櫃台	85100		

## 國立臺灣海洋大學學生宿舍公約

100 年 05 月 19 日學生宿舍輔導委員會會議通過

101 年 05 月 28 日學生宿舍輔導委員會會議通過

102 年 12 月 4 日學生宿舍輔導委員會會議通過

全體住宿生除遵守本校學生宿舍管理辦法之外，須履行本公約，並不得觸犯本校學生獎懲規定

- 一、如有訪客進入，必先徵得在場室友同意，注意開、關門與談話過程的音量；若於交誼廳晤談，亦須降低音量，簡化談話內容，儘早結束談話時間。
- 二、勿隨意放置私人物品或丟棄垃圾於公共空間(如廁所、浴室、走廊、交誼廳等)場所。
- 三、冷氣機之相關設備，宿舍內外公共設施皆為學校財產公物，如有遺失或損壞應依學校規定程序至教學務系統報修，請勿擅自拆裝冷氣空調、公物等硬體設備，倘因故意或重大過失所致損壞，當事者應負修理或賠償之責任，並依相關辦法懲處。
- 四、請同學珍惜水資源，節約用水。晚上 12 點至凌晨 7 點使用洗衣間、浴室或高噪音設備須隨手關門，避免影響住宿生睡眠品質，以實際的行動來發揮知識份子的自覺。
- 五、為了提升生活品質，如廁時請於正常地點進行；如廁後記得沖水，以讓下一個使用同學能安心使用，也方便清潔人員清潔處理。
- 六、飲水機與浴廁洗手台請勿傾倒泡麵、茶葉等殘渣碎屑。
- 七、請同學遵守垃圾分類，寢室內垃圾，請自行遵守垃圾不落地規定，配合公告時間攜至指定地點丟棄，以維護環境整潔。
- 八、宿舍於每日凌晨 12 時關閉寢室大燈及電視：晚上 11 點起寢室內必須降低電腦、音響、手機、樂器等會發出聲響之設備(建議戴耳機)，避免影響室友與他人之寧靜住宿品質。
- 九、禁止占用空床位並使用其空間及設備。
- 十、雨傘應放置於傘架，其他雨具應置於各宿舍指定空間。
- 十一、住宿生於退宿時必須將寢室內雜物、垃圾等物品清除，並將門板、窗戶、床組等公物清理乾淨，否則將依住宿法規懲處。
- 十二、住宿生須遵守本校學生宿舍管理辦法及住宿契約書中相關規定，未盡事宜另行公告。
- 十三、本公約經學生宿舍輔導委員會決議通過後施行。

宿舍緊急聯絡電話代號			
男一宿舍櫃台	81100	24 小時值勤教官	02-24629976
男二宿舍櫃台	82100	駐衛警察隊	1132
男三、女二宿舍櫃台	83100	夜間輔導員	83000、82722
女一宿舍櫃台	85100		