

國立臺灣海洋大學 108 學年度第 2 學期 第 4 次學生事務處處務會議 紀錄

開會時間：109 年 5 月 26 日(星期二)中午 12:00

開會地點：學務處會議室

主持人：王副學務長和盛(代理)

紀錄：蔡欣慧

出席人員：張主任長裕、蘇組長健民(請假, 潘怡冰行政專員代理)、黃組長清旗(請假, 潘玲莉高級行政專員代理)、林泓廷組長(請假, 項筱磊組員代理)、宋文杰組長

一、主席致詞

本次會議因學務長另有行程，故由本人代理主持，惠請各組長就工作事項進行報告與討論。

二、重點活動表

- (一)108-2 重點活動與會議一覽表更新(詳如附件 1，P3)
- (二)108-2 動成果彙報表呈核及上網情形(詳如附件 2，P5)

三、工作報告(紅字標示部分為各組所屬工作重點)

- (一)住輔組工作報告(詳如附件 3，P6)
- (二)軍訓室工作報告(詳如附件 4，P18)
- (三)諮輔組工作報告(詳如附件 5，P21)
- (四)生輔組工作報告(詳如附件 6，P28)
- (五)課指組工作報告(詳如附件 7，P39)
- (六)衛保組工作報告(詳如附件 8，P44)

四、討論事項

(一)軍訓室張長裕主任：

時值期末，COVID-19 疫情尚未解除，而 109 學年度即將於 8 月開始，屆時有許多境外新生赴校報到，倘若境外生提早來台又涉及檢疫問題，學校是否提供相關住宿及餐飲補助，本部分建議提早規劃因應，並請國際處於招生時向境外生宣導及說明，同時要求境外生依規定時程赴校報到。

王和盛副學務長：

若境外生入台後需進行居家檢疫，檢疫宿舍可能不敷使用，建議規劃不同國家之境外生於不同時間入台為宜，同時惠請國際處提早向新生宣導，本部分提防疫小組會議討論。

(二)生輔組潘怡冰行政專員：

1. 依 109 級畢業典禮第 2 次籌備會決議，因 COVID-19 疫情已逐漸趨緩，原則上開放每位畢業生 2 名親友觀禮，目前本組已開放親友至網路進行實名制報名，截止日為 5 月 29 日。畢業典禮各規劃事項亦積極辦理中。
2. 為使畢業典禮順利進行，本組訂於 6 月 3 日召開各學系行前說明會，擬於會議中宣達各注意及配合事項。

五、提案討論

提案

提案單位：生活輔導組

案由：擬修正「國立臺灣海洋大學進方水科技獎學金發放要點」部分條文，提請審議。
說明：

- 一、為將其他優秀表現納入獎學金申請資格，擬修正相關條文。
- 二、檢附本案修正條文對照表及現行條文(詳如附件9，P47)。
- 三、本案通過後，續送行政會議提案討論。

決議：照案通過，續送行政會議提案討論。

六、臨時動議（無）

七、散會 12：30

【附件 1】

學生事務處 108 學年度第 2 學期重點活動與會議一覽表(1090526)

年	月	星期 週次	星 期 日	星 期 一	星 期 二	星 期 三	星 期 四	星 期 五	星 期 六	舉 辦 事 項
中 華 民 國 一 〇 八 年	二 月								1	(1)第二學期開始；
			2	3	4	5	6	7	8	(8)寒假結束；
			9	10	11	12	13	14	15	
		一	16	17	18	19	20	21	22	(16)各學制學生開始上課；
		二	23	24	25	26	27	28	29	(25)就學貸款申辦截止日，各學制學雜費減免申辦截止(生)；
	三 月	三	1	2	3	4	5	6	7	(3/2-3/31)校內獎學金申請(生)；(3/2-4/16)ISP 會議(諮)； (3/2-6/2)夜間值班(諮)；(3/3-4/7)小太陽成長團體(諮)； (4)輔導股長期初大會(諮)；(5)轉學生暨教職員工體檢(衛)
		四	8	9	10	11	12	13	14	(8-13)工程組寒訓(課)；
		五	15	16	17	18	19	20	21	(16-27)生自會選舉(住)；(17)性別平等專題講座(諮)；(18) 轉復學生座談會(諮)、性平會議(生)；
		六	22	23	24	25	26	27	28	(27)原資中心諮詢委員會議(生)；
		七	29	30	31					
	四 月	七				1	2	3	4	(1-2)敦親活動(教職員彈性休假)；(3)兒童節補假；(4)兒童 節；(5)民族掃墓節；(6)民族掃墓節補假；
		八	5	6	7	8	9	10	11	(9)生自會議(住)；
		九	12	13	14	15	16	17	18	(12-18)期中考試；
		十	19	20	21	22	23	24	25	(20)防治組會議(生)；(23)研究所僑生獎學金審查會(生)； (24)宿輔會(住)；(4/20-5/1)學雜費減免第 1 階段申請(生)；
		十一	26	27	28	29	30			(27)校內獎學金審查會議(生)；(30)兼任行政助理助學金會議 (生)；
	五 月	十一						1	2	(1)教育部交通安全訪視(軍)；(1-22)宿舍滿意度調查(住)； (1-3)工程組招生訓練營(課)；
		十二	3	4	5	6	7	8	9	(6)書卷獎頒獎典禮(生)；
		十三	10	11	12	13	14	15	16	(11)課外表現優異獎學金初審(課)；(12-13、15)馬祖校區三 系聯合運動會(課)；(11-15)學生會正副會長選舉暨學生議會 議員選舉(課)；(13)海洋人・對話-與校長有約座談會(課)、 生命教育主題講座(諮)；
		十四	17	18	19	20	21	22	23	(19)優良導師評選(諮)；(20)生命教育主題講座(諮)；(19- 25)學生宿舍暑期住宿申請(住)；(25)特推會(諮)；
		十五	24	25	26	27	28	29	30	(26)防制學生藥物濫用宣導(軍)、課外表現優異獎學金複審 (課)；(27)特教宣導講座(諮)；(28)性平會(生)、網路沉迷防 治主題工作坊(諮)；(30)小太陽校外機構參訪(諮)、僑生送舊 晚會(軍)；
		十六	31							
	六	十六		1	2	3	4	5	6	(2)太陽校外參訪檢討會暨專業培訓課(諮)、憂鬱防治專題講

	月								座(諮)、菸害暨藥物濫用防制聯合會議(衛)；(3)畢業典禮各系所行前說明會(生)；(4)兼任行政助理助學金會議(生)；(3-10)諮輔週活動；	
		十七	7	8	9	10	11	12	13	(8-12)研究所新生暑期住宿申請(住)；(9)小太陽期末大會(諮)；(11)慶端午(住)、 畢業煙火施放(課) ； (12-14)海大海洋日(課) ； (13)畢業典禮(生) 、僑生週文食展(軍)；
		十八	14	15	16	17	18	19	20	(14-20)學期考試 ；(17) 衛委會(衛) ； (18)校安會報(軍) ； (20)端午節調整放假補行上班，畢業典禮補假1日 ；
			21	22	23	24	25	26	27	(21)暑假開始； (25)端午節 ； (26)端午節調整放假 ；(21-7/31)暑假教育優先區出隊(課)；
			28	29	30					(28-29)學生宿舍關閉(住)；(29)暑期住宿宿舍開放(住)；
中華民國一〇九年	七月				1	2	3	4	(3)學雜費減免第2階段換單申請(生)；	
			5	6	7	8	9	10	11	
			12	13	14	15	16	17	18	(16-22)研究所新生床位保留申請(住)；
			19	20	21	22	23	24	25	
			26	27	28	29	30	31		(31)第二學期結束 ；

※109 年 7/10、7/17、7/24 為指定教職員彈性休假日。

備註：

1. 紅字標示者屬列管活動，計畫書或議程需於活動前1個月呈學務長核閱。
2. 各組列管管制方案

項目/組別	住輔	軍訓	諮輔	生輔	課指	衛保
列管	3/13	2/6	2/22	2/13	7/23	1/5

說明：

1. 課指組原訂5月6日召開「課外表現優異獎學金初審」，配合組務會議時間調整至5月11日召開(第1次更正)。
2. 課指組原訂5月19日召開「課外表現優異獎學金複審」，配合處務會議時間調整至5月26日召開(第1次更正)。
3. 生輔組新增6月3日109級畢業典禮各系所行前說明會。
4. 生輔組原訂4月30日兼任行政助理助學金會議延至6月4日辦理(第1次更正)。
5. 課指組原訂6月12-14日辦理「海大世界海洋日嘉年華」活動名稱更改為「海大海洋日」(第3次更正)。
6. 諮輔組原訂6月22日四校聯合-真的玩桌遊，因新型冠狀病毒肺炎傳染疫情影響延至7月下旬辦理(第1次更正)。

【附件 2】

108 學年第 2 學期活動成果彙報表呈核及上網情形 (1090526)

日期	活動名稱	承辦單位	承辦人	成果表	
				呈核	上網
1090316-0327	生自會選舉	住輔組	肇莉	✓	✓
1090422	全校導師座談會	諮輔組	筱磊	✓	✓
1090501-0522	宿舍滿意度調查	住輔組	景涵		
1090506	書卷獎暨優秀學生表揚大會	生輔組	若霜	✓	✓
1090512-0514	學生會正、副會長選舉	課指組	意婷		
1090512-0514	學生議會議員推派	課指組	意婷		
1090513	校長有約座談會	課指組	宜潔	✓	✓
1090519	優良導師評選會議	諮輔組	筱磊		
1090617	衛委會	衛保組	育綸		
1090612-13	海大海洋日	課指組	生麟		
1090613	畢業典禮	生輔組	怡冰		
1090618	校園安全維護會報	軍訓室	臺灣		

【附件 3】

住宿輔導組工作報告

一、各宿舍輔導事項

(一)男一舍

1. 輔導事項

日期	輔導事項
4 月 10 日	○○系王同學至諮商室尋求協助，結束後由軍訓室林國斌教官陪同至家人到場。
4 月 10 日	夢泉商場管理人薛小姐告知，夢泉商場廚餘桶遭學生丟棄個人垃圾 5 包，經查為男一宿舍 5 樓的○○系何同學，已開立違規單處分 4 點。
4 月 21 日	衛保組來電通知 5 樓宿民林同學因假日至國家警示景點後不久身體微恙，經就醫後篩檢為陰性，但仍請該同學回家自我檢疫兩週；當晚請 5 樓樓長協助進行寢室紫外線消毒。
4 月 23 日	1 樓宿民投訴 110 寢室晚上過於吵鬧，因與該寢室為同班同學不想直接爭執。告知可通知樓長，開違規單處分。昨日(4/22)日間因該寢室聲音滋擾，已規勸。
4 月 27 日	3 樓洗衣機機臺故障，由於此機臺這學期經常跳電，已經從線路跟開關都已更新，廠商下午將該開關的兩機做分電處理，再觀察。
4 月 27 日	526 寢室宿民於宿舍修繕系統再次反映寢室噪音問題，由於影響該寢室的 426 寢室於一月份即已更換風扇，另外三月再次報修時，更新風扇、移動機臺至靠窗處並加裝避震墊。廠商施工完後立即詢問 526 寢室改善情形，當下 A 床同學回應已無聽到相關噪音。經兩次更換風扇且移動風扇位置，526 寢室宿民仍有申訴反應，顯示 426 寢室天花板可能有器具共振的問題，然因兩寢目前皆有住人尚無法做侵入式的結構檢查；至於其他方案，無輕鋼架的天花板如加裝外掛固定架再裝靜音循環扇，振動問題並無法有效改善，而如果以壁扇取代原本的天花板吊扇，一已無空間，二相對的循環效果有限。 4 月 27 日廠商除更新風扇外並移動機臺至門口處，以評估是否該寢室整片天花板皆有相關問題(附近寢室無反應相關問題)。當天晚上報修同學向宿舍輔導老師反應無改善，宿舍輔導老師告知天花板三處如果都有問題，顯示吊扇已無法使用，將會以其他方式來取代。4 月 28 日 426 寢室改以兩臺立扇以取代吊扇。

2. 自治幹部考核：無違規記點事項。

3. 宿舍違規記點：

日期	系級	姓名	違規事項	違規記點	銷點情形
4 月 10 日	海生系	何○○	亂丟垃圾	記 4 點	未
4 月 11 日	商船系	莊○○	頂讓床位	退宿處分	不可
4 月 27 日	經管系	蔣○○	大聲喧嘩	記 5 點	未

(二)女一舍

1. 輔導事項

日期	輔導事項
4月10日	頂樓鍋爐瓦斯管有異狀，瓦斯公司到場處理完畢並更換瓦斯表。
4月14日	216寢室同學自行通報得流感(輕症)，讓該生暫時搬到102寢室隔離，4月15日用紫外燈消毒216寢室。4月16日同學回診後回報，需要再吃2~3天藥。4月19日結束隔離，搬回原寢室。
4月20日	221寢室同學因可能接觸武漢肺炎確診者，已於當天回家自主健康管理。已用紫外燈消毒221寢室。
4月21日	321寢室讀卡機異常，導致冷氣卡扣款異常，已幫同學重新儲值850元。讀卡機修繕完畢。
4月23日	23:304樓整層樓跳電，已復歸1樓的總電源開關。
4月24日	住輔組周志勳先生表示，4樓跳電可能是所有洗、烘衣機同時運轉導致。4月27日廠商已修復。
疾病與送醫	4月10日晚上，212寢室B床同學體溫39.5度，且有頭痛、喉嚨痛等症狀，經1922諮詢後，先通報夜間輔導老師，並叫救護車將由其室友陪同送往基隆長庚醫院。兩人於00:54返回宿舍休息，已退燒無大礙。

2. 自治幹部考核：無違規記點事項。

3. 宿舍違規記點：無違規記點事項。

(三)男二舍

1. 輔導事項

日期	輔導事項
4月7日	住輔組轉知006寢室外籍生昨天有發燒情況，通知今日需遷往國際學舍暫住，協助代叫計程車前往國際學舍。
4月8日	原006寢室外籍生反映國際學舍電熱水器熱水不足，惟需待同學解除管制才可進入修繕。該生19:00接獲衛保組通知可返回男二舍進行健康自主管理。
4月9日	1. 調整1樓交誼廳沙發配置及座椅並於1-10樓交誼廳張貼保持社交及室內距離宣導公告。 2. 3樓宿民反映3樓寢室夜間吵鬧影響睡眠，已提醒3樓樓長加強注意與勸導，否則可開違規單處理及視情況聯絡夜間輔導老師處理。 3. 因應「嚴重特殊傳染性肺炎措施」配合衛保組通知2位外籍生，需進行自主健康管理14天。 4. 以酒精擦拭電梯按鍵及2位外籍生寢室內外門把及電燈按鈕，以紫外光線機進行寢室照射滅菌作業。 5. 通知2位外籍生搬遷，調整床位至空寢室，進行自主健康管理(均期滿已返回原床位)。
4月10日	環安組通知預計4月12日(日)08:00進行宿舍外圍消毒作業，已請1樓樓長協助通知當日上午宿民勿開窗。
4月15日	住輔組轉知宿舍加強體溫量測，18:00-21:00幹部移至櫃檯外小方桌進行量測措施。
4月17日	下午國際處陳珮岑小姐清點部份陸生之掃具，並拍賣。
4月21日	4月16日於宿舍後方揀到手機一具(無法開機)，張貼公告至4月21日無人認領，經宿舍輔導老師將手機充電後，可以開機，查看主頁均英文介面，判斷應為外籍生，即請10樓樓長協助詢問。查為國際學舍副總

	幹事所有，已歸還。
4 月 28 日	巡查本棟宿舍之各出口門，平推鎖生鏽損壞及門弓器缺損皆已修復。惟交誼廳外地磚膨漲，導致門無法開啟，業已向總務處報修，
5 月 3 日	辦理外籍生選填登記室友，計 21 位外籍生登記辦理。
5 月 4 日	04:37 無預警停電，當時有尚未入睡之段同學主動通報駐警隊，另自行逐層大喊停電，導致許多人驚醒。08:20 總務處人員已修復電力。因配電盤保險熔絲燒斷而導致男二舍及全家便利商店停電。下午則有同學反映今日停電被人吵醒表示十方不滿，已向同學解釋說明停電及同學屬於熱心呼叫之情況。
5 月 4 日	214 寢室 A 床李同學報修插座，經檢修桌面插座內部與底部連接處電線已脫落產生過熱燒焦現象，已請廠商更換整組插座及電線。由於男二舍木頭床組桌面插座自 99 年更換床組時，仍沿用舊單芯電線，部分電線老化甚至有脫落且無固定情況，時有被同學腳勾到或踢落導致增加危險之虞，建議暑假期間全面更換較粗絞線及固定，以提昇住宿安全。

2. 自治幹部考核：

職稱	缺失
1 樓樓長	4 月 27、29 日晚間收班忘記關閉子母車。

3. 宿舍違規記點：無違規記點事項。

(四)男三女二舍

1. 輔導事項

日期	輔導事項
4 月 10 日	14:30 電話廠商測試男、女電梯內緊急通話機功能，一切正常。
4 月 16 日	1 樓長側賀眾飲水機例行性保養完畢。
4 月 28 日	902 寢室 B 床謝同學的母親，因聯繫不上兒子，請宿舍輔導老師協助確認謝生是否在寢室內？若有，盡快與家人聯繫避免擔憂。9 樓樓長至該寢室，室友告知該生很少回宿舍住，目前約有一週未見到謝同學。已將此情形回報家長並轉知系辦助教知悉。
4 月 30 日	1 樓短側~10 樓力霸飲水機例行性保養完畢。
4 月 30 日	1. 614 寢室 A 床羅同學告知欲調閱監視器畫面，係因前晚遺失了一千塊錢，第一次調閱宿舍內畫面未有收穫，後續同學又至餐廳查看畫面，清楚拍攝到拾獲同學相貌。5 月 4 日輔導老師調閱宿舍內監視器畫面對照，拾獲人為男三舍○同學，請該生說明當天的情況以及預期的處理方式為何？ 2. ○同學告知原打算親自送去生活輔導組，但因懶惰。故想於週一才處理此事，宿舍輔導老師告知該生，當下應先告知櫃臺值班幹部知悉此事，或許可以避免後續的紛爭或困擾。○同學已向羅同學說明狀況並歸還一千塊錢現金，羅同學表示接受並不再追究。
5 月 6 日	舉辦 109 學年男三女二宿舍寢室床位選填事宜。
疾病照料	1. 因應疫情影響，此次清明連假政府針對 11 處景點發布國家級警報，故衛保組通知若住宿生假期內有至 11 處景點旅遊應自主管理 7 天，不上班、課。

	<p>(1)521 寢室 C 床林同學已於 4 月 7 日返家自主管理 7 日；4 月 16 日解除。</p> <p>(2)402 寢室 B 床陳同學、D 床蔡同學、403 寢室 A 床龍同學、B 床戴同學，應為僑生無法返家，故於 4 月 7 日暫時將四名同學調整床位至 209 寢室，進行自主管理 7 日；4 月 16 日解除。</p> <p>2. 因應海軍磐石艦確診武漢肺炎，政府公布確診者停留足跡，故衛保組通知若住宿生假期內有至 11 處景點旅遊應自主管理 7 天，不上班、課。</p> <p>(1)520 寢室 C 床王同學已於 4 月 21 日返家自主管理 14 日；5 月 5 日解除。</p> <p>(2)610 寢室 B 床蔡同學因經濟方面有困難，無法及時返家，故暫時調整至 208 寢室自主管理 14 日；4 月 21 日至 5 月 5 日解除。</p>
電梯異常	再次與事務組協同電梯廠商討論電梯內消防安全偵測系統事宜，結論：因目前校內所裝設之三菱電梯皆未有安裝此消防安全系統，且當初簽訂的合約中也未有相關說明，故目前仍維持關閉、不使用此消防安全系統。

2. 自治幹部考核：無違規記點事項。

3. 宿舍違規記點：

日期	系級	姓名	違規事項	違規記點	銷點
4 月 20 日	生科系	黃○○	擅自變更已經指定之床位	5 點	有

(五)夜間輔導

1. 輔導與協助事項如下表：

日期	宿舍別	輔導與協助內容說明
4月11日	男一舍	22：10接獲男一舍生自會幹部四樓樓長通知，於值班時，發現商船系湯生借用鑰匙時塗改姓名，進一步發現湯生並非住宿生卻長期住宿，處理期間湯生不願配合出示證件而通知夜輔老師。夜輔老師在男一舍總幹事偕同下，進一步約談湯生及頂讓床位的莊生後，莊生依規定予以退宿處分，兩生皆取消次學年度之住宿申請資格，惟湯生本學期仍有住宿需求，已依規定重新申請住宿至本學期結束(不含暑假)。
5月1日	女二舍	09：00接獲軍訓室值班的陳怡伶教官通知，一名女二舍住宿生(亦是本屆生自會幹部成員)家長來電表示家裡有要事，但該生一直聯絡不到。夜輔老師通知男三女二舍櫃臺詢問，亦致電該生寢室與手機，後經手機聯絡到，該生表示正在回家的路上。

2. 109 年 4 月實施深夜時段男生宿舍抽巡工作結果如下表所示。

宿舍	男一舍		男二舍		男三舍	
日期	04.13	04.28	04.13	04.28	04.13	04.28
時間	03：00- 03：20	04：00- 04：15	02：00- 02：20	02：50- 03：20	02：35- 02：45	02：30- 02：40
已就寢	120 間	118 間	72 間	70 間	27 間	30 間

未就寢	12 間	14 間	100 間	102 間	45 間	40 間
喧嘩	3 間	2 間	20 間	11 間	1 間	2 間

註：本表統計至 109.04.28

3. 109 年 4 月實施深夜時段宿舍菸害防治抽巡工作結果如下表所示，總計執行 15 人次吸菸勸導、16 人次喧嘩勸導。

日期	時間	宿舍別	地點	菸害防治	夜間安寧
04.05	02:50	男二舍	大門口	無	無
04.06	02:00	男一舍	大門口	勸導至吸菸區 1 人次	喧嘩勸導 1 人次
04.12	03:30	男二舍	大門口	勸導至吸菸區 3 人次	喧嘩勸導 3 人次
04.12	0350	男三舍	大門口	無	無
04.14	04:20	男二舍	大門口	勸導至吸菸區 3 人次	喧嘩勸導 5 人次
04.18	04:00	男三舍	大門口	無	無
04.19	05:00	男一舍	大門口	勸導至吸菸區 3 人次	喧嘩勸導 2 人次
04.20	04:10	男二舍	大門口	無	喧嘩勸導 1 人次
04.21	03:50	女一舍	大門口	勸導至吸菸區 1 人次	無
04.24	03:00	男二舍	大門口	無	無
04.25	02:40	男一舍	大門口	勸導至吸菸區 2 人次	喧嘩勸導 2 人次
04.27	03:40	男一舍	大門口	勸導至吸菸區 1 人次	喧嘩勸導 2 人次
04.30	03:30	男二舍	大門口	勸導至吸菸區 1 人次	無

註：本表統計至 109.04.30

二、各宿舍輔導老師考核清潔人員

- (一)男一舍：無違規事項。
- (二)女一舍：無違規事項。
- (三)男二舍：無違規事項。
- (四)男三女二舍：無違規事項。

三、宿舍綜合業務

- (一)109 學年度學生宿舍申請時程，如下表所示：

辦理日期	辦理項目	辦理情形
109.03.20- 109.03.25	109 學年度舊生暨轉復學生床位第二次籤號申請	辦理完畢
109.03.30- 109.04.09	109 學年度舊生暨轉復學生床位第二次籤號申請第 1 梯次中籤繳交住宿保證金	辦理完畢
109.04.21	公告 109 學年度舊生暨轉復學生床位第二次籤號申請第 2 梯次中籤者名單	辦理完畢

109.04.21- 109.04.30	109 學年度舊生暨轉復學生床位第二次籤號申請第 2 梯次中籤繳交住宿保證金	辦理完畢
109.04.27- 109.05.07	各宿舍 109 學年度床位選填	辦理完畢
109.05.08	109 學年度舊生床位第三次籤號申請-離島生遞補抽籤	辦理完畢
109.05.11- 109.05.12	109 學年度舊生床位第三次籤號申請-一般生遞補抽籤	辦理完畢
109.05.15- 109.05.20	109 學年度舊生床位第三次籤號申請第 1 梯次中籤繳交住宿保證金	辦理完畢

(二)宿舍滿意度調查

1. 宿舍滿意度問卷調查時間為 5 月 1 日至 5 月 22 日。
2. 本次宿舍滿意度調查以教學務系統中之問卷調查系統進行。
3. 為鼓勵住宿生踴躍上網填答，提供 50 份 100 元超商商品卡作為完成問卷調查之抽獎活動禮品，於調查時間截止後隨機抽出，並於 6 月初公告於住輔組網頁。

(三)109 年暑期住宿與營隊住宿安排

1. 暑期住宿：男生安排於男二舍；女生安排於女一舍，詳如下表所示。

申請時間及申請對象	申請項目	住宿期間	住宿費
109 年 5 月 19 日(上午 9:00)至 5 月 25 日(下午 4:00 止) ※申請對象：本校在學學生(含五年一貫學生) 109 年 6 月 8 日(上午 9:00)至 6 月 12 日(下午 4:00 止) ※申請對象：研究所新生暑期住宿申請	暑期住宿(整個暑假)	109.6.29 17:00 至 109.9.4 12:00 止	新臺幣 4,355 元 (不含冷氣費)
	暑期住宿(第一期)	109.6.29 17:00 至 109.7.31 18:00 止	新臺幣 2,080 元 (不含冷氣費)
	暑期住宿(第二期)	109.8.19:00 至 109.9.4 12:00 止	新臺幣 2,210 元 (不含冷氣費)

2. 營隊住宿：

- (1)預計辦理 2 個校內特色營隊，因受疫情影響，招生組仍在與此二營隊確認是否如期辦理。另外，微積分營、英文營仍在確認是否辦理中。
- (2)因今年營隊數量較少，男女生將分別安排與暑期住宿生同棟宿舍。

營隊名稱	承辦單位	招生人數	工作人員	活動期間	住宿期間	住宿天數
不能說的秘密-維多利亞	商船系	50	30	7/27-7/30	7/27-7/29	3
新北市高中(職)學生電資科學體驗營	電資學院	60	40	7/16-7/20	7/16-7/20	5

※暑假期間改以設定門禁卡之方式管制進出，將於暑期住宿申請公告說明。

※暑假營隊以寢室為單位計費，營隊承辦單位可自行考量每寢室安排住宿人數。

(四)108 學年度學生宿舍關閉

為使學生辦理退宿搬運行李更加流暢，於各宿舍開放垃圾子車(暫放)，及開放汽、機車進出校園，並彈性安排交通管制人員協助管制，各項開放時間如下表所示。

辦理日期	辦理項目	備註
109.06.19- 109.06.30	各宿舍開放垃圾子車(暫放)	女一舍放置 2 臺、男一舍 4 臺、男二舍及男三女二舍放置 6 臺
109.06.14(日)、 109.06.20(六)、 109.06.21(日)、 109.06.25(四)、 109.06.26(五)、 109.06.27(六)、 109.06.28(日)、 109.06.29(一)	開放汽車進入校園	<div style="border: 1px solid black; padding: 5px; text-align: center;"> 國立臺灣海洋大學住宿輔導組 學生宿舍關閉免收停車費票證 限 109.6.14、6.20~6.21、 6.28~6.29 每日 9:00~18:00 (非上述期間或未蓋宿舍圖戳章者無效) </div> 需依住輔組製發票證並加註各宿舍圖戳章為憑，不收取停車費
109.06.14(日)、 109.06.20(六)、 109.06.21(日)、 109.06.28(日)	開放機車進入校園	需依住輔組製發票證進出，進出校園前需先行向各宿舍櫃臺或住輔組領取(依往例考量平日進出校園人員及車輛較多，故 6/29 不開放機車進入校園)
109.06.28(日)、 109.06.29(一) 每日 9:00-17:00	安排交通管制人員協助管制	每日上午 9:00 至下午 5:00 安排交通管制人員協助引導，預計每日安排 15 位同學。
109.06.29(一) 16:00-18:00	安排貨車協助搬運行李	安排 3 位同學隨貨車協助暑期住宿搬遷

(五)109 學年度床位安排

床位安排方式如下表：

宿舍別	床位數	住宿安排方式
女一舍	384 床	1. 女一舍幹部 2. 大一新生(除法政系及觀光系)
女二舍	大學部 516 床 研究所 116 床	● 大學部 1. 女二舍幹部 2. 大一新生(限法政系及觀光系) 3. 境外生新生(含僑生新生、陸生新生、福州大學交換生、廣東海洋大學交換生、半年期陸生交換生、外籍交換生) 4. 二年級以上舊生 ● 研究所 1. 研究所新生 2. 境外生新生(含僑生、陸生、雙聯學位陸生、外籍生)

		3. 二年級以上舊生
男一舍	726 床	依系所安排：環漁系、生科系、商船系、海洋系、養殖系、食料系、機械系、海生系、文創系、海管系、光電系、通訊系
男二舍	大學部 752 床 研究生 76 床	<ul style="list-style-type: none"> ● 大學部 依系所安排：造船系、河工系、資工系、輪機系、航管系、觀光系、海工系、法政 ● 研究所 <ol style="list-style-type: none"> 1. 研究所新生 2. 境外生新生(含僑生、陸生、雙聯學位陸生) 3. 二年級以上舊生
男三舍	232 床	依系所安排：電機系、運輸系

(六)居家檢疫及自主健康管理安排

1. 居家檢疫及自主健康管理寢室安排

日期	原住宿 宿舍別/ 身分別	居家檢疫/ 自主健康 管理住宿 安排	說明	居家檢疫/ 自主健康管 理情形
03.25	男二舍 外籍生	居家檢疫 國際學舍 1 樓	<ol style="list-style-type: none"> 1. 衛保組 3 月 24 日下午來電通知。 2. 該生經美國紐約州轉機返臺，預計 3 月 25 日上午 9 點可到校，依規定應居家檢疫 14 天。 3. 依衛保組通知，該生需進行居家檢疫 14 天後，再進行自主健康管理 14 天。 	109.04.09 解除居家檢 疫，移至校 外女友家自 主管理 14 天， 109.04.23 解除
04.02	女二舍 僑生	居家檢疫 國際學舍 2 樓	<ol style="list-style-type: none"> 1. 衛保組 4 月 2 日下午來電通知。 2. 該生於 4 月 1 日就醫採檢，於 4 月 2 日晚上入住國際學舍 2 樓。 3. 學生已於 4 月 5 日晚上返回女二舍原寢室。衛保組建議該生單獨一間寢室進行自主健康管理；安排住至女二舍 2 樓空寢室住宿。 	109.04.05 返回校內單 人住宿， 109.04.16 返回原寢室 住宿
04.07	男二舍 外籍生	居家檢疫 國際學舍 3 樓	<ol style="list-style-type: none"> 1. 衛保組 4 月 7 日上午通知。 2. 該生於 4 月 6 日因有呼吸道症狀，至署基就醫後採檢，已於 4 月 7 日下午入住國際學舍 3 樓。 	109.04.08 解除 返回原寢室 住宿
	男一舍 僑生	自主健康 管理 男一舍 1 樓空寢室	<ol style="list-style-type: none"> 1. 衛保組 4 月 7 日通知。 2. 清明連假曾到國家級警報 11 個景點之僑生，需進行自主健康管理 14 天。 	109.04.16 返回原寢室 住宿
	女二舍	自主健康		

日期	原住宿 宿舍別/ 身分別	居家檢疫 /自主健 康管理住 宿安排	說明	居家檢疫/ 自主健康管 理情形
	僑生	管理 女二舍 2 樓空寢室		
04.09	男二舍 外籍生	自主健康 管理 男二舍 10 樓空寢室	1. 衛保組 4 月 9 日下午通知，上午於國際學舍居家檢疫結束之學生與其個人行李不可進入校園。 2. 1 名男二舍住宿生協助上午於國際學舍居家檢疫結束之學生，將個人行李搬移至寢室內，另 1 為居家檢疫結束學生之室友，因接觸其個人物品，需進行自主健康管理 14 天。	109.04.23 解除 返回原寢室 住宿
	男二舍 外籍生			
04.13	女二舍 本地生	自主健康 管理 國際學舍 1 樓	1. 衛保組 4 月 13 日上午通知。 2. 該生於 4 月 13 日凌晨發燒，自行前往基隆三軍醫院正榮院區急診室就醫，經判定實施篩檢。 3. 4 月 15 日學生告知二採結果皆為陰性，但仍在發燒中，故需留院觀察至退燒為止。 4. 衛保組建議，雖檢驗結果為陰性，但仍需進行自主健康管理（不上課），故建議同學返家進行自主健康管理。然，該生向學校表示返家不便（家住臺中），希望學校提供住宿，故依校長指示，安排至國際學舍住宿。 5. 4 月 17 日已由同學將其個人物品送至國際學舍寢室內，另協助將國際學舍門卡交付。 6. 於 4 月 18 日出院後至國際學舍住宿，並依居家檢疫之方式住宿。	109.04.29 解除 返回原寢室 住宿

2. 學舍寢室與防疫安排情形說明：

- (1) 本校國際學舍於 109 學年度仍保留作為防疫空間使用，該棟宿舍為獨棟 5 層樓建築。1 樓有 1 戶、2-5 樓每層樓分左右 2 戶，共 9 戶，每戶有 3 間寢室，每戶共用 1 套衛浴。1 樓另設有交誼廳與洗衣間，提供全棟住宿同學飲水機、洗衣機、烘衣機與脫水機各 2 臺。
- (2) 國際學舍用以安排同學進行居家檢疫，依規定，居家檢疫同學應有獨立使用之衛浴，故該棟宿舍最多僅可安排 9 名同學。

(3)國際學舍附近住戶對於該宿舍之住宿生非常關心，並認定住宿在內之同學皆進行居家檢疫，不可外出。

3. 入住國際學舍之對象與標準

(1)本校防疫空間(可調整住宿之寢室)有限，國際學舍僅可安排 9 人進行居家檢疫。

(2)如同學需進行自主健康管理，但因某些因素無法返家，建議先行考量以下問題，再決定是否適合安排入住至國際學舍。

A. 際學舍周邊住戶之關心，同學需同意以居家檢疫之標準入住，不可外出用餐。

B. 際學舍同時有自主健康管理與居家檢疫同學住宿，恐增加自主健康管理同學之風險。

C. 學舍最多僅可安排 9 人進行居家檢疫，若自主健康管理同學亦可入住至國際學舍，需考量防疫空間是否充足。

(七)本校為因應防疫工作，將 92 位陸生交換生(含福州大學、福建農林大學、廣東海洋大學)寢室之物品裝箱，移至男二舍地下室自學中心暫時存放，已請國際處協助於 109 年 6 月 1 日前清空，以利於暑假期間提供住宿生暫時存放個人行李。目前行李寄送及住宿保證金退還進度如下：

學校	人數	行李寄送	住宿保證金
福建農林大學	9	僅剩於 2 臺筆電無法寄送，其餘皆已寄出	尚未辦理退還
廣東海洋大學	9	已與學生確認行李內容並完成封箱，待保證金退款後即可寄出	已完成退費流程，款項由國際處協助代領
福州大學	74	尚有 10 多位同學行李待聯繫確認，以及寄送費用亦與福州大學討論中	尚未辦理退還

備註：退還陸生交換生住宿保證金係由學生填寫委託書，並附上個人證件之影本，委託國際處協助代領。

(八)馬祖校區 109 學年度學生宿舍免收宿舍費，待新建宿舍完工後，擬再以新建宿舍之相關費用重新估算宿舍費。

四、學生宿舍輔導委員會

(一)「108 學年度第 2 學期學生宿舍輔導委員會會議」業於 109 年 4 月 24 日

(五)12：10 假行政大樓 2 樓演講廳辦理完畢，期使學生宿舍輔導及管理機制更臻完善。

(二)提案修正「國立臺灣海洋大學學生宿舍管理辦法」部份條文，及男三女二舍床組更新經費及住宿費調整案，皆照案通過。

(三)應出席委員(含當然委員、教師委員、學生委員)27 人，實到委員 18 人，出席率 66.66%。

(四)「學生宿舍管理辦法」已發布施行。

(五)「男三女二舍床組更新經費及住宿費調整案」，續提行政會議審議。

(六)會議紀錄已以電子郵件寄各委員卓參，並置於本組網頁週知。

五、「學生宿舍業務特色介紹與活動花絮交流」活動

(一)為維護學生身心健康、增進宿舍輔導人員知能並提升學生宿舍品質，營造優質

之宿舍環境，擬於 109 年 7 月 8 日(三)10：00-12：30 辦理「學生宿舍業務特色介紹與活動花絮交流」活動。

(二)活動對象以臺北聯合大學系統為主(含國立臺北大學、國立臺北科技大學、臺北醫學大學及國立臺灣海洋大學之學生宿舍相關業務承辦人員)，每校至多 2 人。

六、宿舍修繕

(一)熱水系統檢測

男一舍、男二舍鍋爐間溫水製造機汰舊更新，5 月 6 日開標，由鍾鼎機械工程股份有限公司得標，預計在 8 月 14 日前完工。

(二)宿舍修繕

1. 男一舍

(1)寢室摺合椅維修更換後頂式固定組零件 30 張。

(2)頂樓電源箱拆除及飲水機管路修改工程完成。

2. 男三女二舍

(1)2 樓長側廁所天花板漏水修理工程完成(3 樓長側廁所馬桶全數更換)。

(2)5 樓後陽臺磁磚修補、4 樓短側浴室熱水管漏水修理完成。

(3)廚房微波爐損壞無法維修更換新品

3. 女一舍

(1)更換鍋爐間管路電磁閥。

(2)修復 4 樓前棟洗手臺漏水工程(含 3 樓佈告欄周邊磁磚修補)。

4. 國際學舍

(1)201~203、301~303 熱水不熱，更換電熱水器完成。

(2)504~506 廁所馬桶水箱修理完成。

5. 重大維修項目

校內 4 棟學生宿舍冷氣機汰舊換新、校內 4 棟學生宿舍冷氣計費系統、男三女二宿舍寢室床組汰舊換新皆採最有利標方式辦理，相關期程如下表：

案名	第一次評審委員會	開標(審查資格)	第二次評審委員會
校內 4 棟學生宿舍 冷氣機汰舊換新	3 月 6 日	4 月 30 日	5 月 12 日
校內 4 棟學生宿舍 冷氣計費系統		4 月 28 日	5 月 8 日
男三女二宿舍寢室 床組汰舊換新	3 月 20 日	5 月 1 日	5 月 15 日

七、宿舍凌晨 2 至 5 點外出人數統計

(一)本校宿舍並無實質門禁管制，然為考量住宿學生進出宿舍安全，住輔組於夜間(0200 時後)施行外出者以按押指紋機之措施，並列入相關數據統計。

(二)本學期校本部宿民總計 2543 人，109 年 4 月夜間宿民外出 601 人次，外出率 23.63%，統計如下表圖：

星期	女一舍		女二舍		男一舍		男二舍		男三舍	
	宿民總數	380	宿民總數	544	宿民總數	649	宿民總數	756	宿民總數	214
星期一	外出人次	3	外出人次	2	外出人次	4	外出人次	51	外出人次	8
	外出率	0.79	外出率	0.37	外出率	0.62	外出率	6.75	外出率	3.74

星期二	外出人次	4	外出人次	5	外出人次	2	外出人次	50	外出人次	12
	外出率	1.05	外出率	0.92	外出率	0.31	外出率	6.61	外出率	5.61
星期三	外出人次	4	外出人次	11	外出人次	4	外出人次	74	外出人次	12
	外出率	1.05	外出率	2.02	外出率	0.62	外出率	9.79	外出率	5.61
星期四	外出人次	5	外出人次	7	外出人次	4	外出人次	68	外出人次	8
	外出率	1.32	外出率	1.29	外出率	0.62	外出率	8.99	外出率	3.74
星期五	外出人次	4	外出人次	6	外出人次	10	外出人次	52	外出人次	17
	外出率	1.05	外出率	1.10	外出率	1.54	外出率	6.88	外出率	7.94
星期六	外出人次	2	外出人次	13	外出人次	18	外出人次	76	外出人次	13
	外出率	0.53	外出率	2.39	外出率	2.77	外出率	10.05	外出率	6.07
星期日	外出人次	0	外出人次	2	外出人次	8	外出人次	34	外出人次	8
	外出率	0.00	外出率	0.37	外出率	1.23	外出率	4.50	外出率	3.74
	外出 總人次	22	外出 總人次	46	外出 總人次	50	外出 總人次	405	外出 總人次	78
109 年 4 月外出總人次										601

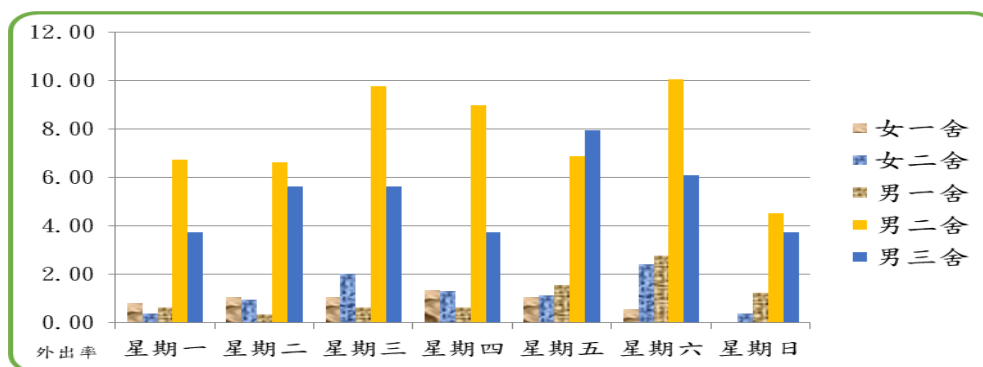

【附件 4】

一、校園安全執行概況

(一)校安概況分析：4-5 月份校安事件僅疾病照料 1 件。統計表如下：

國立臺灣海洋大學 4-5 月校安事件統計表(資料時間：109 年 4 月 18 日-5 月 15 日)												
類別 件數 月份	車 禍	鬥 毆 事件	火 警 (疑似)	疾 病 照 料	生 活 (含 情 緒 疏 導)	恐 嚇 詐 騙	行 竊	遭 竊 (協 尋)	租 屋 糾 紛	偷 窺 (含 性 騷 擾)	其 他	合 計
4 月	0	0	0	0	0	0	0	0	0	0	0	0
5 月	0	0	0	1	0	0	0	0	0	0	0	1
合 計	0	0	0	1	0	0	0	0	0	0	0	1

(二)校安事件處理說明

4 月 12 日 1950 時，駐警隊通知：○系○生於龍崗步道疑似遭蟲蛇咬傷，由救護車送基隆長庚醫院，醫師表示：須抽血檢查，並留院觀察。後會系輔導教官持續關懷。(疾病照料)

(三)校安通報公告：軍訓室針對詐騙校安事件及可能影響校安之社會事件，相關因應、示警及案例宣教措施，公告師生週知，期能未雨綢繆，妥為因應。108-2 學年度迄今宣導資料統計表如下：

國立臺灣海洋大學 108-2 學期校安通報發布情形(校安報報及 FB 網頁)(資料時間：109.5.15)	
軍訓室 FB 網頁宣導	讓 LINE 用起來更安全的 7 個設定
軍訓室 FB 網頁宣導	網拍防詐
軍訓室 FB 網頁宣導	防範一氧化碳中毒
軍訓室 FB 網頁宣導	當心，不能相信的十句話！
軍訓室 FB 網頁宣導	包裹查詢遭詐騙
軍訓室 FB 網頁宣導	勿輕易提供身份資訊，避免淪為行詐工具
軍訓室 FB 網頁宣導	連結詐個資狂盜刷。
軍訓室 FB 網頁宣導	確認款項是否入帳，以維自身財產安全。
軍訓室 FB 網頁宣導	貨到付款詐騙如何退貨退款？4 招成功把錢拿回來！
軍訓室 FB 網頁宣導	口罩系統不會打給你
軍訓室 FB 網頁宣導	破除臉書假廣告詐騙特徵
軍訓室 FB 網頁宣導	防詐四不一要點
軍訓室 FB 網頁宣導	避免遭詐小提醒
軍訓室 FB 網頁宣導	正版口罩 2.0 流程
軍訓室 FB 網頁宣導	119 報案 APP
軍訓室 FB 網頁宣導	電器用品使用安全
軍訓室 FB 網頁宣導	不要透過社群軟體買手機

(四)內控制度作業流程執行概況：針對校園發生經常性意外事件，共區分 4 類 16 項，4-5 月份 0 件，統計表如下：

國立臺灣海洋大學 109 年 4-5 月內控項目突發意外狀況統計表(資料時間：109.5.15)																	
月份	範圍類別件數	自然災害		意外事故				犯罪案件					校園安全				合計
		風(水)災	地震	火災	交通事故	溺水事件	山難事件	建物倒塌	鬥毆傷害	竊盜	搶劫	婦幼保護事件	檢警進入學校拘提學生	自殺(自傷)	學生聚眾抗議	恐嚇詐騙	
4 月		0	0	0	0	0	0	0	0	0	0	0	0	0	0	0	0
5 月		0	0	0	0	0	0	0	0	0	0	0	0	0	0	0	0
合 計		0	0	0	0	0	0	0	0	0	0	0	0	0	0	0	0

(五)校園巡查安全維護

1. 值班同仁不定時實施校園巡查，以防範意外事件肇生。
2. 夜間除值班同仁外，另編組服務學習同學實施區域巡查，開學期初至今計有 14 人登記，51 人次完成巡查。

二、反詐騙安全教育

針對詐騙防治作為上，持續透過各項文宣及網路宣導外，並透過系輔導人員、僑輔承辦人，提醒同學注意。

三、交通安全教育

針對學生肇生車禍原因及可能影響交安之危險因素，適時擬定相關因應措施，以案例宣教並與駐警隊合作，期警惕同學減少車禍肇生。108-2 學期迄今交安通報統計表如下：

國立臺灣海洋大學 108-2 學期交通安全通報發布情形(交安報報)(資料時間：109.5.15)	
交通安全通報 108001 號	負起責任保障你我
交通安全通報 108002 號	騎乘機自行車勿與大型車併行
交通安全通報 108003 號	防禦駕駛保障你我
交通安全通報 108004 號	零酒精才上道
交通安全通報 108005 號	行人穿越車道可說是強盜行為
交通安全通報 108006 號	飲得醉醉撞得碎碎
交通安全通報 108007 號	轉彎請打方向燈
交通安全通報 108008 號	帽帶要緊扣，生命有保障

四、藥物濫用及菸害防制

4 月份執行校園巡查 23 人次，柔性勸導違規抽菸 4 人次。(20 日*4，對象均為學生，地點：育樂館)。

五、校外賃居生輔訪

因新型冠狀病毒影響，校外賃居訪視暫停實施，改由電話輔訪。

六、僑生輔導

(一)4-5 月份協助 18 員僑生，辦理工作證申請相關事宜。

(二)4-5 月份協助 1 員僑生，辦理居留證延期相關事宜。

(三)4-5 月份協助 22 員僑生，辦理健保卡申請相關事宜。

(四)僑生活動

109 年僑生畢業送舊晚會，目前暫訂 6 月 6 日假 X 廣場辦理。

七、系教官學生輔導

108-2 學期 4 月份共計輔導學生 12 人次，分別計有，意外事件處理 1 人次、學業關懷 3 人次、生活關懷 5 人次、其他 3 人次等項次。輔導記錄統計表如下：

國立臺灣海洋大學 108-2 學年度 4 月份軍訓室輔導服務學生紀錄統計表(資料時間：109.4.1-30)																									
輔導系所 人 次 類 別	航 管 系	機 械 系	海 洋 系	環 漁 系	運 輸 系	觀 光 系	資 工 系	商 船 系	生 科 系	養 殖 系	食 科 系	造 船 系	河 工 系	電 機 系	光 電 系	養 殖 所	法 政 系	海 資 所	食 科 進	輪 機 系	通 訊 系	航 管 進	海 生 系	僑 生	合 計
疾病照料																									0
急難救助																									0
情緒疏導																									0
轉介服務																									0
意 外 事 件 處 理									1																1
與學生家 長 聯 繫																									0
賃居糾紛																									0
教官服務 他校學生																									0
學業關懷											3														3
生活關懷							1				3									1					5
其 他											3														3
合 計	0	0	0	0	0	0	1	0	1	0	9	0	0	0	0	0	0	0	0	1	0	0	0	0	12

八、校安會報

108-2 學期校園安全維護會報，預訂於 6 月 15 日(星期一)1210 時，假行政大樓二樓演講廳召開。

【附件 5】

諮商輔導組工作報告

一、「心理衛生三級預防」

(一)個別諮商

1. 本學期截至 109 年 5 月 14 日止，個別諮商共服務 376 人次(諮商個案人數共計 85 人)，主要為學生自行預約來談，統計各類諮商議題以精神情緒(22.61%)、人際關係(18.09%)以及家庭關係(15.16%)佔大多數，其議題內容詳如下表。

109 年 2 月 1 日至 109 年 5 月 14 日個別諮商主訴議題人次統計表

議題	精神情緒	人際關係	家庭關係	自我探索	課業學習	愛情關係	生涯發展	生活適應	危機狀況	其他	生理健康	性別議題	網路沉迷	高關懷	總計
總計	85	68	57	53	35	26	18	11	9	8	5	1	0	0	376
百分比(%)	22.61%	18.09%	15.16%	14.10%	9.31%	6.91%	4.79%	2.93%	2.39%	2.13%	1.33%	0.27%	0.00%	0.00%	100%
排序	1	2	3	4	5	6	7	8	9	10	11	12	13	13	N

2. 本學期截至 109 年 5 月 14 日止，海運學院人次(21.54%)、生科院人次(21.28%)與海資院人次(17.55%)佔多數，各學院個別諮商來談人次統計如下表。

109 年 2 月 1 日至 109 年 5 月 14 日各學院個別諮商來談人次統計

單位	海運	生科	海資	電資	工	人社	法政	教職員	校友	其他	總計
人次	81	80	66	50	46	40	13	0	0	0	376
百分比(%)	21.54%	21.28%	17.55%	13.30%	12.23%	10.64%	3.46%	0.00%	0.00%	0.00%	100%

3. 為使預約諮商更具便利性，個別諮商於 108-1 學期申請改為線上預約系統，申請晤談之個案增加，預約諮商並進行初談後，因時間安排、諮商空間不足、預約諮商人數較多…等因素，至 109 年 5 月 14 日止，等待人數計 37 人，已進行後續處遇計 36 人，目前等待諮商人數共計 1 人。
未能排進諮商服務之個案，擬依危機程度高低依序列為：紅燈、橙燈、黃燈、綠燈標註，橙燈個案由心理師不定期電話關懷，紅燈個案由專任心理師進行個管。

(二)大一學習促進課程

1. 108 學年度大一學習促進課程檢討會以書面審查方式辦理，會議決議 109 學年度續辦「大一學習促進課程」，並延續 108 學年度之辦理方式。
2. 學士後新生心理健康篩檢：108 學年學士後商船系及輪機系新生心理健康篩檢，共 3 場次，總計 88 人，高關懷者計 3 人，經心理師追蹤關懷後結案。109 學年擬延續 108 學年之辦理方式。

(三)心理高關懷學生輔導

107-108 學年度疑似高關懷生篩檢結果比較表

學年度	疑似高關懷總人數	同意告知相關輔導人員	不同意告知相關輔導人員	追蹤人數	追蹤比例	初談/諮商	進入諮商比例
107	143	118	25	143	100%	9	6.29%
108	170	140	30	170	100%	11	6.47%

針對疑似高關懷新生的關懷方式，以協同輔導的方式進行，由導師、系主任、院長及心理師進行協同輔導，流程如下：

1. 諮商輔導組心理師依照測驗分數篩檢疑似高關懷學生名單，針對 170 位疑似高關懷新生進行首次電話關懷。自 108 年 10 月 8 日至 108 年 12 月 10 日，聯絡 170 名疑似高關懷學生，適應良好可結案為 130 名，適應不佳排入諮商 11 名，後續不定期關懷為 29 名。
2. 諮輔組進行首輪關懷後，業於 108 年 12 月 12 日將勾選「願意告知相關輔導人員」的疑似高關懷新生名單以密件方式寄給各班導師，並由導師、系主任、院長填寫 108 學年度系所晤談紀錄表，進行後續關懷。截至 109 年 5 月 8 日止，已收回 17 名後續關懷資料。
3. 108 學年度需由導師進行關懷之疑似高關懷人數如下表：

學院別	後續不定期關懷人數	追蹤資料繳回人數
生科院	3	3
電資學院	4	1
海運學院	11	4
法政學院	0	0
工學院	7	5
海資院	2	2
人社院	2	2
合計	29	17

(四)小太陽志工團

小太陽志工團為本組輔導志工暨學生與本組之橋樑，本學期業已辦理 1 場次期初大會、6 場次成長團體、辦理 3 場次專業培訓課程未來持續 1 天校外志工服務，本學期將持續舉辦相關志工培訓活動，使其學習輔導相關知能，以落實輔導種子之功能。

- (五)「快樂為首，憂鬱不再有」校園學生憂鬱與自我傷害三級預防特色主題計畫為協助學生學習情緒調適、培養健康紓壓管道，向教育部申請第二年計畫。109 年獲教育部補助新臺幣 225,190 元(預計辦理 31 場次大一新生心理測驗暨專題演講、1 場次輔導種子培訓課程、3 場次專題講座及 1 場次主題工作坊)。

(六)網路沉迷防治

為落實網路沉迷防治教育，向教育部申請 109 年度「健康上網，幸福學習」試辦學校計畫，業於 109 年 4 月 17 日核定計畫金額為 16 萬元整(補助經費 15 萬 2,000 元整，自籌款 8,000 元整)，預計開設 1 門網路沉迷防治通識課程，辦理 1 場宿舍樓長培訓、1 場工作坊、2 場專題演講等。

(七)馬祖校區心理衛生宣導

兼任輔導老師擬於 109 年 3-6 月、9-12 月每月至該校區進行個別諮商值班 1 次(共 8 次)，每次 6 小時，協助有諮商需求之學生，關懷其生活適應及課業學習狀況。

(八)性別平等教育推廣

本學期業已辦理 1 場次專題講座，邀請莊淑靜老師到校講授「愛的練習--情感教育與親密關係」性平專題講座、6 場次志工性平成長團體及辦理 1 場次拼豆主題工作坊，期待透過活動引導學生探索個人戀愛特質與跨性別文化價值觀，破除性別平等的界線，增進同儕間彼此相互關懷的機會。

活動辦理狀況如下表：

活動項目	時間	講師	人數
小太陽志工團長團體 之性別平等教育	3/3-4/7 6 場次	郭淑君輔導師 鄒柔涓實習心理師 唐國章實習心理師	35 人/場次
「愛的練習」 情感教育與親密關係專題講座	3/17	莊淑靜老師	39 人
多元性別- 拼豆手做工作坊	4/28	周宛瑩老師	35 人
說故事志工培訓 之性別平等教育宣導	5/5	郭淑君輔導師 鄒柔涓實習心理師 唐國章實習心理師	35 人
情歌大賽活動交接 之小太陽情歌大賽	5/19	郭淑君輔導師 鄒柔涓實習心理師 唐國章實習心理師	35 人

(九)主題諮輔週

108(2)學期主題諮輔週擬以「自我探索 X 紓壓樂活」為主軸，辦理兩場講座：

項次	時間	講座名稱	參加對象與人數	講師	地點
1	109.6.3(三) 13:10-15:10	遊戲中探索真我 (桌遊)	全校學生 (預計 30 人)	周雨霖心理師 劉嵩瀚講師	行政大樓 展示廳
2	109.6.10(三) 13:10-15:10	起伏之間 感受壓力	全校學生 (預計 30 人)	李汶軒 心理師	行政大樓 第二演講廳

(十)生命教育推廣

1. 於 109 年 5 月 13 日辦理「那個靜默的陽光午後」生命教育短片欣賞暨映後座談，透過「那個靜默的陽光午後」、「醫院」短片欣賞及討論分享，協助學生思考對生命的態度，進而尊重生命的價值提升情緒壓力調適相關知能。
2. 於 109 年 5 月 20 日辦理「用愛解凍」生命教育主題講座，邀請漸凍人病友親身經驗分享，並搭配體驗活動，讓參與者感同身受，體認生命的韌性，進而尊重生命價值。
3. 為提升本校師生預防自我傷害事件之能力與危機處遇技巧，向教育部申請「109 年度自殺防治守門人培訓計畫」，業於 109 年 3 月 27 日經教育部核定，計畫經費總額新臺幣 36,196 元，教育部補助新臺幣 29,806 元，預計辦理 2 場宣導講座，1 場輔導種子培訓，1 場導師輔導知能活動及 1 場個案研討會。

(十一)生涯輔導推廣:擬於 109 年 5 月 27 日辦理「我的生涯故事-《邊境漂流：我們在泰緬邊境 2000 天》」生涯講座，協助學生從他人的生涯經驗中激發對自我生涯的熱情，並發掘自己的優點與長處。

二、108 學年度三好校園實踐學校計畫

- (一)依據公益信託星雲大師教育基金 108 年 8 月 27 日公益星行字第 1080242 號函，本校申請「第九屆三好校園實踐學校」業經審查通過，核定部分補助新臺幣 20 萬元整。
- (二)擬結合本校「大學社會責任實踐 USR 計畫」，透過與社區、民間團體、縣市政府及跨教育階段別之「品德教育策略聯盟」合作，藉由多元設計之服務系列活動，實踐校園品格教育，打造微笑友善城市，延續品德教育之廣度及深度。系

列活動規劃如下表：

推展內容	
跨教育階段別合作	<ol style="list-style-type: none"> 1. 合作學校：基隆市：基隆市教育處特殊教育科、國立基隆特殊教育學校、基隆市東信國小、基隆市和平國小、基隆市和平國小、基隆市東光國小、基隆市八斗國小、基隆市中正國小、基隆市成功國中、基隆市百福國中、基隆市正濱國中、基隆市信義國中、國立基隆高級中學、基隆高級海事職業學校、光隆高級家事商業職業學校、基隆市立八斗高級中學、培德高級工業家事職業學校、國立基隆高級商工職業學校、經國管理暨健康學院、崇右影藝科技大學。 2. 合作方式： <ol style="list-style-type: none"> (1) 結合策略聯盟學校、非營利組織規劃持續辦理志工培訓課程，進入校園至小學講述品德故事，期能透過故事傳遞感動與善念。 (2) 基隆特教校慶等策略聯盟學校協助基隆特殊教育學校辦理「志工服務-基隆特教品德知能趣味競賽」。 3. 北聯大系統品德策略聯盟：臺北大學、臺北醫學大學、臺北科技大學；合作方式一開放四校品德相關課程校際選課，選課系統設置「臺北聯合大學系統」選課專區供學生自行選課、分享四校品德教育校際選課訊息與活動辦理訊息。 4. 海大馬祖分校暨北竿塘岐國小；合作方式一多元教育育樂營、品格教育、大地遊戲、生活科學、海洋環保與生態保育課程及成果發表會等互動課程。
與社區合作	<ol style="list-style-type: none"> 1. 基隆奇浩社區合作方式： <ol style="list-style-type: none"> (1) 結合本校原住民族學生資源中心辦理社區營造志工課程，培訓有志從事社區服務之基隆市各級學校及社區志工。 (2) 邀請相關學者專家講授社區營造理念、社區活動參與、規劃、環境綠化及角落美感服務事宜。 (3) 開放民眾參加本校藝文中心的活動。 2. 馬祖塘岐社區、馬祖坂里社區合作方式：配合本校USR計畫至透過多元活動設計，辦理多元教育育樂營，為當地社區學童設計品格教育、海洋環保與生態保育課程。
與民間團體合作	<ol style="list-style-type: none"> 1. 基隆市原民會館與原住民族家庭中心合作方式：愛馨課輔。 2. 基隆部落大學合作方式：多元文化包容講座。
與所在縣市合作	<ol style="list-style-type: none"> 1. 基隆市政府：合作方式一大城小愛·心感動-友善校園徵稿 2. 連江縣政府：合作方式一大城小愛·心感動-友善校園徵稿
基隆市品德策略聯盟學校系列服務活動	<ol style="list-style-type: none"> 1. 品德策略聯盟會議。 2. 品德知能趣味競賽。
友善城市	<p>品德策略聯盟學校共辦校園品德徵稿比賽，比賽主題並分一般組「新詩圖文」比賽及特教組「品德標語著色比賽」。</p> <p>109年2月：規劃(比賽細則)。</p> <p>3月：推廣(海報)。</p> <p>4月：比賽公告、收件、評審會議。</p> <p>5月：公佈名次。</p>
校園品格教育實踐	<p>「邁向成功之道」課程</p> <p>108年11月：課程規劃(志工使命、環境教育、生命教育、菸害防治)，師資邀請。</p> <p>108年12月：課程大綱，上傳共教中心。</p> <p>109年2至6月：課程執行內容。</p>
品德績優畢業生遴選	<p>109年4月遴選表收件截止。</p> <p>109年5月遴選10位品德績優畢業生。</p>

三、導師業務

(一)傑出、優良導師及推動導師業務優良單位

謹訂於5月19日(二)中午12時00分假行政大樓四樓會議室辦理傑出、優良導師及推動導師業務優良單位評選。本次傑出導師候選人為1位及優良導師候選人為17位。

(二)學生對導師滿意回饋線上調查

1. 108學年度學生對導師滿意度回饋調查業統計完畢，大學部填答率為77.82%、進修部填答率為47.83%，全校總填答率為75.42%。
2. 108學年度學士班共有142個班級(大學部129個班級、進修部13個班級)參與線上填答，班級填答率達95%共有39個班級，分別獲得班級獎勵金新臺幣壹仟伍佰參拾捌元整。
3. 108學年度各組績優學系名單分別為「大學部雙班組:河海工程學系、大學部單班組:環境生物與漁業科學學系、進修部及未達之四年學系或學士學位學程組:海洋工程科技學士學位學程」，分別獲得獎勵金新臺幣伍仟元整。

(三)學生班級活動費

1. 108學年度第2學期日間學制共授權各系(所、中心)學生班級活動費\$767,855元，截至109年5月12日止，執行率為37.35%。
2. 108學年度第2學期夜間學制共授權學生班級活動費\$49,455元，截至5月12日止，執行率為15.09%。

四、班會統計

- (一)依本校教師擔任導師辦法第4條規定，導師每學期至少參加學生之班會2次。
- (二)108學年度第2學期統計至5月12日止班會召開次數如下表。海洋工程科技學系是學位學程班會達成率居冠，為133.33%。學院則以人社院班會達成率70.83%居冠。
- (三)108學年度第2學期統計至5月12日止班會召開次數如下表。

學院	科系	班級數	應開班會次數	已開班會次數	系達成率(%)	院達成率(%)
海運學院	商船系	8	16	4	25.00%	50.00%
	航管系	8	16	10	62.50%	
	運輸系	8	16	8	50.00%	
	輪機系	8	16	10	62.50%	
	經管系	3	6	3	50.00%	
生科院	生科系	4	8	5	62.50%	39.13%
	食科系	8	16	3	18.75%	
	養殖系	8	16	5	31.25%	
	海洋生技系	3	6	5	83.33%	
海資院	海洋系	4	8	6	75.00%	56.25%
	環漁系	4	8	3	37.50%	
工學院	河工系	8	16	5	31.25%	54.35%
	機械系	8	16	7	43.75%	
	造船系	4	8	5	62.50%	
	海工系	3	6	8	133.33%	
電資學院	電機系	8	16	13	81.25%	58.33%
	資工系	8	16	4	25.00%	
	通訊系	4	8	7	87.50%	
	光電系	4	8	4	50.00%	
人社院	文創系	4	8	4	50.00%	70.83%
	師培中心	4	8	6	75.00%	
	觀光系	4	8	7	87.50%	
法政院	法政系	4	8	3	37.50%	37.50%
進修部	科系	班級數	應開班會次數	已開班會次數	系達成率(%)	部達成率(%)
進修學士班	食科系	4	8	1	12.50%	26.92%

	航管系	9	18	6	33.33%	
--	-----	---	----	---	--------	--

五、內部控制

(一)轉銜輔導及服務

1. 108 學年度業於 108 年 10 月 29 日召開轉銜輔導及服務會議。
2. 108 學年度共有 5 位新生列入轉銜輔導名單(轉入)，業與各高中端輔導老師聯繫及進行後續處遇。

(二)自我傷害防治

108 學年度業於 108 年 10 月 29 日召開自傷防治委員會議。

六、二一學分不及格學生追蹤關懷

- (一) 108 學年度第二學期業於 3 月 23 日收到由教務處提供之二一學生名單，107-1、107-2、108-1 連續三學期二一學生共計 81 人，於 4 月份由諮輔組心理師進行後續關懷。
- (二) 截至 5 月 14 日止共聯繫上 27 位，經電話關懷後統計學習成效不佳因素，以課業困難(12.35%)、出席狀況不佳(4.94%)、沒興趣(3.70%)佔大多數，其議題內容詳如下表。

108-2 連續三學期二分之一學分不及格之關懷統計表

學習成效不佳 因素向度		課業 困難	出席 狀況 不佳	沒興 趣	精神 情緒	語言 因素	休退 學	其他*	家庭 因素	人際 關係 因素	簡訊/ e- mail 關懷	持續 聯繫	總計
108-2	人數	10	4	3	2	2	1	1	0	0	4	54	81
	比例	12.35%	4.94%	3.70%	2.47%	2.47%	1.23%	1.23%	0.00%	0.00%	4.94%	66.67%	100%

*其他：已排入諮商、考試焦慮、經濟因素、感情因素、網路沉迷…等。

七、轉復學生輔導

- (一) 108 學年度第 2 學期轉學生計 60 人(含進修部 6 人)，復學生計 35 人(含進修部 7 人)。
- (二) 業於 109 年 3 月 1 日進行「寒轉新生座談會」，介紹與轉復生相關之校內資源，並施測身心適應調查表，增進其學習與生活適應，計 47 人次參與。
- (三) 於 109 年 3 月 18 日進行「轉復學生座談會」，邀請復學生及未受測之轉學生，進行心理健康宣導，介紹諮商輔導資源，並施測身心適應調查表，增進其學習與生活適應，總計 15 人參與。
- (四) 受測情形：本組持續個別聯繫未受測之轉復學生，截至 109 年 4 月 13 日止，受測之轉學生計 57 人，電話關懷後結案計 2 人，e-mail 或簡訊關懷計 1 人；受測之復學生共計 20 人，電話關懷後結案計 6 人，e-mail 或簡訊關懷計 9 人。轉學生施測率 98.33%(含電話評估者)，復學生施測率 70.27%(含電話評估者)。
- (五) 追蹤關懷情形：一個以上的分量表達百分等級 85 以上者，即為疑似高關懷族群，由本組心理師電聯邀請至本組面談，轉學生高關懷共計 17 人，復學生高關懷共計 3 人，其中排入諮商者計 5 人(轉學生 1 人，復學生 4 人)。

八、特殊教育學生輔導

- (一) 依據「國立臺灣海洋大學學務處諮商輔導組資源教室課業輔導申請要點」之規定，召開課業輔導申請審查會議，詳如下表：

會議時間	主持人	受理案量及審查結果
4 月 13 日(一)	諮輔組組長	2 案，提案討論因應防疫調整課輔以視訊方式進行；通過。

- (二)業於 5 月 7 日假諮輔組團體室辦理「繽紛回憶水晶球工作坊」，共 6 位特教生參加，活動滿意度 100%。
- (三)業於 5 月 20 日假行政大樓 3 樓會議室辦理「課輔及同儕協助檢討會議暨特教宣導」，共計 10 人參與。
- (四)擬 5 月 27 日假行政大樓第二演講廳辦理「拼豆女孩的生命故事」講座活動，預計 50 人參與。
- (五)擬 5 月 28 日假諮輔組團體室辦理「手工卡片工作坊」，預計 10 人參與。
- (六)擬 6 月 4 日假諮輔組團體室辦理資源教室期末會議，預計 50 人參與。
- (七)擬 6 月 4 日假諮輔組團體室辦理擴香氛手作工作坊，預計 20 人參與。

九、特殊教育推行委員會

- (一)於 5 月 25 日假行政大樓 4 樓會議室召開 108 學年度第 2 學期特殊教育推行委員會。
- (二)本次會議以電子化形式進行，資源教室輔導員於會議中報告年度重要工作執行概況。

【附件 6】

生活輔導組工作報告

一、兼任行政助理助學金管理

全校各單位甲類兼任行政助理助學金支用情形詳如下表：

109 年度全校各單位甲類兼任行政助理助學金支用情形					
編號	單位	甲類			
		原始分配 金額(元)	1-4 月 執行數(元)	剩餘 (元)	1-4 月 執行比例
1	莊副校長室暨秘書室	756,109	340,362	415,747	45.01%
2	許副校長室	237,000	100,704	136,296	42.49%
3	蔡副校長室	237,000	75,532	161,468	31.87%
4	教務處	1,203,328	437,424	765,904	36.35%
5	研發處	572,118	137,900	434,218	24.10%
6	學務處	1,537,735	592,258	945,477	38.51%
7	總務處	966,960	307,836	659,124	31.84%
8	圖資處	1,947,350	802,306	1,145,044	41.20%
9	國際事務處	163,846	38,183	125,663	23.30%
10	體育室	765,510	500,722	264,788	65.41%
11	人事室	218,909	66,133	152,776	30.21%
12	主計室	218,909	124,835	94,074	57.03%
13	事務組	327,692	86,829	240,863	26.50%
14	住輔組(含學生宿舍)	1,813,050	704,464	1,108,586	38.86%
15	海運學院	460,649	196,374	264,275	42.63%
16	生科院	974,293	341,184	633,109	35.02%
17	海資院	572,118	149,911	422,207	26.20%
18	工學院	527,799	185,545	342,254	35.15%
19	電資學院	676,872	199,416	477,456	29.46%
20	人社院	897,124	271,927	625,197	30.31%
21	法政學院	374,697	107,801	266,896	28.77%
22	共同教育中心	519,741	111,321	408,420	21.42%
23	職安中心	163,846	52,724	111,122	32.18%
24	產學營運總中心	108,783	43,711	65,072	40.18%
25	海洋中心	108,783	0	108,783	0.00%
26	臺灣海洋教育中心	108,783	0	108,783	0.00%
27	海事發展與訓練中心	108,783	0	108,783	0.00%
28	馬祖行政處	218,909	56,417	162,492	25.77%
29	課外活動指導組	98,280	64,738	60,842	51.55%
合計		16,884,976	6,096,557	10,815,719	36.05%

二、各項教育助學措施

(一)獎助學金

1. 108 學年度第 2 學期截至 109 年 5 月 12 日止，共計辦理 80 項校外獎學金，各項校外獎學金申請日期依公告辦理。
2. 108 學年度第 2 學期校內獎學金業於 109 年 4 月 27 日召開審查會議，共計 227 人獲獎，總金額為新臺幣 262 萬 4,300 元整。

(二)學生團體保險

1. 108 學年度第 2 學期截至 109 年 4 月 30 日止，理賠件數計 88 件，理賠金額計新臺幣 1,468,017 元整，理賠情形詳如下表所示(含 2 月意外身亡 1 名新臺幣 1,000,000 元整)：

理賠月份	理賠件數	理賠項目類別	理賠件數	理賠金額	說明
2 月	19	普通傷病醫療	12	49,982	理賠總金額 1,112,092
		癌症暨重大疾病	1	49,295	
		交通事故理賠	5	12,815	
		死亡	1	1,000,000	
3 月	41	普通傷病醫療	26	49,982	理賠總金額 244,239
		癌症暨重大疾病	4	154,245	
		交通事故理賠	11	40,357	
4 月	28	普通傷病醫療	12	42,595	理賠總金額 111,686
		癌症暨重大疾病	0	0	
		交通事故理賠	16	69,091	

2. 本學期學生團體保險參保人數總計 8,409 人(日間學制 7,343 人；進修學制 1,066 人，其中內含休學續保學生 63 人及免繳學雜費之學生 189 人)，保費總計新臺幣 226 萬 2,021 元整，刻正彙整參保學生名冊、免繳學雜費之同學名冊、應繳保險費明細表送交三商美邦人壽保險股份有限公司。

(三)學生就學貸款、生活費貸款

1. 108 學年度第 2 學期學生就學貸款、生活費貸款，合格貸款人數總計 900 人(日間學制 784 人；進修學制 116 人)，申貸金額總計新臺幣 27,647,061 元整(含 1 名低收入戶、12 名中低收入戶學生申貸生活費新臺幣 280,000 元整)業於 109 年 5 月 4 日簽核至臺灣銀行請款中。
2. 本學期就學貸款書籍費及校外住宿費業於 109 年 4 月 1 日撥款至學生帳戶。

(四)各類學生就學優待減免

1. 有關 108 學年度第 2 學期「卹內軍公教遺族全(半)公費生」書籍費、制服費、副食費及主食費核撥事宜，刻正辦理中，總計 7 位學生符合「卹內軍公教遺族全(半)公費生」請領資格，前均業經報部核准在案，核撥金額總計新臺幣 8 萬 4,852 元整，概由本校學生公費及獎勵金「功勳子女 109TS04」項下支應。
2. 109 學年度第 1 學期各類學生就學優待減免第一階段先期減免業於 109 年 5 月 1 日截止受理，經審核計 36 人符合申請資格(中低收入戶學生 5 人；低收入戶學生 8 人；原住民族籍學生 7 人；卹滿軍公教遺族學生 2 人；卹內軍公教遺族全公費學生 1 人；輕度身心障礙學生 1 人；極重度/重度身心障礙人士子女

2 人；中度身心障礙人士子女 2 人；輕度身心障礙人士子女 4 人；特殊境遇家庭子女孫子女 4 人)。另業完成教學務系統減免資料建置。第二階段換發單據減免作業訂於 109 年 7 月 3 日起受理申請。

3. 擬依教育部規定期程，於 109 年 6 月 20 日前彙填「公私立大專校院各類學生減免學雜費補助款彙整表」1 式 2 份，報部辦理核結作業。

(五)教育部大專校院弱勢助學計畫

1. 助學金(每學年度)

108 學年度本校申請通過 208 人(日間學制 194 人；進修學制 14 人)，補助金額總計新臺幣 2,702,750 元整，補助金額業於本學期註冊繳費單逕行扣減，補助金額扣除學期學雜費仍有餘額者，則另行撥付。各項級距補助人次及金額統計詳如下表。

108 學年度教育部大專校院弱勢助學計畫助學金各項級距補助人次統計表				
申請資格 - 家庭年所得		補助金額 (元)	補助人次	108 學年度第 2 學期學雜費 扣減補助金額小計(元)
級距				
第一級	30 萬以下	16, 500	118	1, 883, 000
第二級	超過 30 萬～40 萬以下	12, 500	30	375, 000
第三級	超過 40 萬～50 萬以下	10, 000	15	150, 000
第四級	超過 50 萬～60 萬以下	7, 500	26	199, 750
第五級	超過 60 萬～70 萬以下	5, 000	19	95, 000
總計			208	2, 702, 750

2. 生活助學金(每月)

108 學年度生活助學金核發 40 人，核發期限自 108 年 12 月起至 109 年 6 月止，共計 7 個月，每月新臺幣 6,000 元整助學金，每月須服務 30 小時。

(六)僑生獎補助

1. 108 學年度第 2 學期研究所優秀僑生獎學金，教育部核定補助名額 5 名，每名每月補助新臺幣 1 萬元獎學金，補助期間自 109 年 2 月至 7 月止，業於 4 月 23 日召開審查會議。

2. 108 學年度清寒僑生助學金獲補助名額 73 名，補助期間自 108 年 9 月至 109 年 8 月止(畢業生補助至 6 月止)，每名每月核發新臺幣 3,000 元整。

(七)海洋書卷獎頒獎典禮

1. 108 學年度第 2 學期海洋書卷獎頒獎典禮訂於 109 年 5 月 6 日辦理完竣。

2. 馬祖校區海洋書卷獎頒獎典禮訂於 109 年 4 月 24 日辦理完竣。

(八)學生急難救助

108 學年度第 2 學期截至 109 年 5 月 12 日止，學生申請急難救助獲核定補助情形詳如下表。考量直系親屬死亡、重病易產生創傷壓力症狀，故除轉知教官、心理師及導師，並提供諮商輔導組擬定之信函予個案學生，表達關懷之意，協助其瞭解此創傷期間一般之反應與行為，提醒得聯繫院心理師洽談。

救助項目	救助原因(人次)							總計	
	學生死亡	學生重大疾病	家長雙方死亡	家長一方死亡	家長一方重大疾病	家長非自願性失業	其它變故	人數(人次)	金額(元)
校內急難救助	0	0	0	0	2	0	2	4	50,000

救助項目	救助原因(人次)							總計	
	學生死亡	學生重大疾病	家長雙方死亡	家長一方死亡	家長一方重大疾病	家長非自願性失業	其它變故	人數(人次)	金額(元)
學產基金急難救助	0	1	0	0	0	0	1	2	50,000
民間單位急難救助	0	0	0	0	0	0	0	0	0
個人捐助	0	0	0	0	0	0	0	0	0
總計	0	1	0	0	2	0	3	6	100,000

三、性別平等教育委員會性平案件追蹤情形

(一)海大性平字第 20160613 號案(○○系師生案)：

本案行政訴訟二審程序委任馥詠德章法律事務所郭德田律師辦理，承辦律師告知因本案是簡易案件的上訴，臺北高等行政法院原則上不會開庭，會直接判決；109 年 5 月 11 日律師通知本案法院已判決，結果為：上訴駁回並不得上訴，並已收到紙本判決。

(二)海大性平字第 20191008 號案(○○系學生性騷擾事件)：

1. 申請調查人(本校職員，L 女)於 108 年 10 月 4 日上午 9:10 左右看見一名男性從女廁快速走出(人社院 2 樓)，疑該名男性偷窺，故提出調查申請。
2. 業於 108 年 10 月 14 日召開性平會防治組第 1 次會議受理本案，並於 108 年 10 月 31 日完成第 1 次調查小組會議。
3. 業於 108 年 12 月 26 日完成性平會審議，109 年 1 月 10 日完成行為人記過作業，1 月 13 日完成發文通知當事人調查結果及決議作業，雙方當事人於期限內未申復。
4. 執行行為人處遇：業於 109 年 1 月 10 日完成行為人記過作業，行為人 109 年 3 月 12 日完成 8 小時性平課程，行為人現在已進行 6 次諮商。

(三)海大性平字第 20191111 號案(本校學生偷拍他校學生，校安通報序號 1562808)：

1. 本會於 108 年 11 月 6 日接獲新店警方通報一起性騷擾案件，案情略為：108 年 10 月 7 日本校學生於公車上偷拍他校學生，本案後續警方會將案件資料移送至本會，108 年 11 月 6 日已先請教官協助進行校安通報。
2. 於 108 年 11 月 11 日已收到警方移送的案件資料，業已於 108 年 11 月 18 日召開防治組會議受理本案，錄為海大性平字第 20191111 號案，目前已完成相關調查程序，且於 109 年 3 月 18 日性平會決議本案性騷擾成立，行為人需接受相關處遇及懲處，已完成發文通知當事人及行為人記過作業。
3. 109 年 4 月 24 日行為人以電子郵件告知其有新事證欲申復，惟至 109 年 5 月 7 日(申復期限)前未向本會提出申復書及相關資料。

(四)海大性平字第 20191113 號案(本校學生被本校學生跟蹤偷拍並上傳至臉書，校安通報序號 1568682)：

1. 本會於 108 年 11 月 13 日接獲 A 同學(女)申請性騷擾調查案件，案情略為：108 年 10 月 23 日約晚上 8:30 左右，A 同學於本校海空大樓與正安宮中間的坡道上遭 B 同學(女)跟蹤偷拍，之後還進入 A 同學宿舍寢室，透過 A 同學的

室友C同學將其照片上傳至「靠北海大」，B同學於案發前疑似有在「靠北海大」上發表對A同學愛慕的資訊，造成A同學的壓力和恐懼，本案於108年11月13日已請教官進行校安通報。

2. 業已於108年11月18日召開防治組會議受理本案，錄為海大性平字第20191113號案，現已完成受理通知發文作業，已於108年12月3日完成第一次調查會議、12月17日完成第二次調查會議，且於109年3月18日性平會議決議性騷擾不成立，已完成發文通知當事人作業。
3. 本案目前已過申復期限，雙方當事人皆未申復，後續擬於109年5月28日性平會議報告本案情形並結束追蹤列管。

(五)有關本校馬祖校區男同學疑似被同系男同學拍裸照一案(校安通報序號1593725)：

1. 本會於108年12月17日諮商輔導組同仁轉知本案，內容略為：馬祖校區男同學疑似被同系男同學拍裸照並散布，惟因馬祖校區內其他系同學亦有看到裸照並告知職員此事，職員才知悉。
2. 本案確認教官已於108年12月16日做校安通報，馬祖行政處的職員、班導師及諮輔組諮商師後續會再關心兩造學生狀況及了解案情。
3. 諮輔組諮商師於108年12月20日告知，其與被拍照學生聯繫，學生告知會被拍照是因與其他人在玩麻將時，約定輸的人要脫衣服，他輸得比較多才會裸身被拍照，拍他照的同學已跟他道歉，不需提出申請調查。
4. 109年4月30日與諮輔組及馬祖校區職員確認，本案被拍照學生不提調查申請，當事人雙方間亦較少互動，未再聽聞有性平事件，擬於109年5月28日性平會議報告本案並結束追蹤列管。

(六)有關本校男同學疑似被其男性友人性侵一案(校安通報序號1617607)：

1. 本會於109年1月9日接獲軍訓室轉知本案，與諮輔組同仁確認本案內容略為：本校同學A男(為諮輔組輔導個案)告知輔導老師其於109年1月5日其男性友人B男(之前為交往對象，後已分手)違反其意願在其住處發生性行為。
2. 教官已於109年1月8日做校安通報，諮輔組已做社政通報。
3. 與諮輔組確認A男已知悉相關驗傷、提告性侵害等法律程序及輔導資源，惟其暫無意提告，亦暫無須協助之處。
4. 109年4月30日追蹤，諮商師表示A男後續未提告，於案發後諮輔組持續提供A男諮商晤談，現諮商晤談已結案，本案擬於109年5月28日性平會議報告並結束追蹤列管。

(七)有關本校3位男同學(A男、B男、C男)疑似被宿舍男同學(甲男)性騷擾一案(校安通報序號1636221)：

1. A男、B男、C男於109年3月11日至本會陳述甲男對其之性騷擾行為並表示想要提出性平調查申請，事件樣態分述如下：
 - (1)A男：A男和甲男是隔壁寢的同學，自108年9月開始，甲男在宿舍即會摸A男的臉，對A男態度親暱，造成A男被其他同學誤會性取向，甲男還會跟著A男到廁所，因發生頻率頻繁(會每天或隔2-3天發生)、事發突然，造成A男莫大的壓力和恐懼。
 - (2)B男：B男和甲男是同寢的室友，自108年9月開始，甲男在宿舍會對B男擁抱、性挑逗，B男多次拒絕，但仍時常發生。
 - (3)C男：C男和甲男於107年9月第一次分在同一寢室，當時甲男趁C男睡覺

時摸其後背，後C男覺得不舒服有申請調宿，但於108年9月再次被分到和甲男同寢室，惟甲男後續未再對C男有性騷擾行為。

2. 已請教官於109年3月11日通報。

3. 已跟A男、B男、C男說明性平案件調查申請流程、效果、通報機制、協助資源並提供申請表單。

4. 109年4月30日追蹤，A男表示因自己事情多暫不想申請調查，B男、C男未回應，擬於109年5月28日性平會議報告本案並結束追蹤列管。

(八)有關本校電機系3A男同學(甲男)疑似性騷擾同班女同學(乙女)一案(校安通報序號1641409)：

1. 乙女至諮輔組陳述甲男行為，事件樣態略如下：甲男在107學年第2學期對乙女表白，但乙女當時因為不認識此甲男而感到莫名奇妙，甚至不知道甲男是同班同學，名字也和臉對不上，但不以為然；之後甲男會跟他的朋友表示和乙女是情侶關係，且在臉書的「靠北海大」多次撰文說他與乙女的關係，並宣稱與乙女透過「靠北海大」聊天，但乙女表示跟甲男沒有什麼接觸，加上甲男好像是大二下才轉系過來的，所以根本不認識他，乙女對於該甲男有辦法知道一些連好友都不知道的事情感到不安和恐懼，且甲男曾有一次跟蹤行為，乙女覺得一直有人在她背後看著她而感到壓力很大。

2. 已請教官於109年3月24日通報。

3. 諮輔組心理師已提供乙女性平案件調查相關資訊，乙女目前未繳交調查申請書。

四、原住民族學生資源中心業務推動

(一)108學年度第2學期辦理活動計畫如下表：

序號	辦理時間	活動名稱	備註
1	109.03.04-109.12.31	原住民籍學生多益英文測驗課程	預估經費164,000元整(109TS27)項下支應
2	109.03.04-109.06.30	結合原民家扶中心，辦理基隆地區原民孩童課後照顧班。	
3	109.03.05	召開原青社社員大會	
4	109.03.16-05.31	原住民pawpaw鼓製作與節奏開發課程	預估經費189,800元整(109TS27)項下支應
5	109.03.24	參與北區原資中心知能研習暨第3次工作會議	
6	109.03.27	原住民族學生資源中心諮詢委員會議	
7	109.05.07-08	原民週活動	因受嚴重特殊傳染性肺炎疫情影響，暫緩舉辦。

(二)活動規劃

1. 每月辦理慶生會活動，除增進原民學生間情誼外，也協助原民生了解自身祭儀文化，並協助歲時祭儀假申請。

2. 結合本校實就組及原民會辦理原民職涯講座，增進原民生就業軟實力。

3. 參訪原鄉及鄰近大專院校原資中心，增進對自我族群認同感並豐富學生原民文化涵養。

五、109 級畢業典禮

(一) 本校「109 級畢業典禮」謹訂於 109 年 6 月 13 日（星期六）於育樂館前 X 廣場舉行。本屆受嚴重特殊傳染性肺炎疫情影響，採「校級辦理 分院舉行」方式，典禮受邀對象為校長、副校長、教務長（副教務長）、學務長（副學務長）、各學院院長、系所主任或所長、畢業班導師、各學制應屆畢業生參與典禮盛事，敬請蒞臨觀禮指導。

(二) 各學院出席人數統計：

（統計時間截至 109 年 5 月 26 日止，總計 941 人，各學院場次以 315 人為限）

學院	學院
海洋法律與政策學院	海洋法律與政策學院
人文社會科學院	人文社會科學院
海洋科學與資源學院	海洋科學與資源學院
電機資訊學院	電機資訊學院
生命科學院	生命科學院
工學院	工學院
海運暨管理學院	海運暨管理學院

(三) 典禮程序表：

國立臺灣海洋大學109級畢業典禮程序表

- 第一場次 10：40~11：20 海洋法律與政策學院
- 第二場次 11：20~12：10 人文社會科學院
- 第三場次 13：00~14：00 海洋科學與資源學院
- 第四場次 14：00~15：00 電機資訊學院
- 第五場次 15：00~16：00 生命科學院
- 第六場次 16：00~17：00 工學院
- 第七場次 17：00~18：00 海運暨管理學院

各場次程序

- 介紹與會師長
- 校長致詞
- 院長致詞
- 推薦畢業生
- 頒發畢業證書及正冠撥穗禮
- 績優獎項頒獎
- 畢業生代表致詞
- 唱校歌
- 衝向未來拋帽儀式
- 禮成
- 離校手續【地點：展示廳外側走廊】
 - 上午場 11：20~12：20
 - 下午場 16：00~19：00

國立臺灣海洋大學「109級畢業典禮」程序表

109年6月13日（星期六）

場次	時段	學院	邀請副校長 出席場次	邀請 學務長（副學務長） 出席場次	邀請 教務長（副教務長） 出席場次
1	10：40~11：20	海洋法律與政策學院	莊副校長	學務長	教務長
2	11：20~12：10	人文社會科學院	蔡副校長	學務長	教務長
3	13：00~14：00	海洋科學與資源學院	莊副校長	副學務長	副教務長
4	14：00~15：00	電機資訊學院	莊副校長	副學務長	副教務長
5	15：00~16：00	生命科學院	蔡副校長	副學務長	副教務長
6	16：00~17：00	工學院	許副校長	學務長	教務長
7	17：00~18：00	海運暨管理學院	許副校長	學務長	教務長

分配時間	程序項目	進行事宜																
-	自由入場 播放 校歌音樂及畢業歌曲	109級畢聯會自行創作畢業歌曲：「紅花」。																
4	介紹與會師長	以下師長入場時，請逕行上臺就座，司儀將逐一唱名介紹與會師長。 1. 校長。 2. 副校長。 3. 教務長（副教務長）、學務長（副學務長）、學院院長、各學系所主任及所長。 其餘師長請至典禮臺下座位區就座。																
5	校長致詞																	
5	院長致詞																	
2	推薦畢業生	院長推薦畢業生，全體畢業生起立，俟院長宣讀推薦詞完畢，司儀再請畢業生復座。																
5	頒發畢業證書 及正冠撥穗禮	頒發畢業證書前，典禮臺上師長請移駕至典禮臺下座位區，見證畢業生榮耀時刻。 正冠代表按各學制、類別依序出列，請校長頒發畢業證書（總計 88 人）。 1. 博士班（計 18 人，全體個別上臺）。 <table><tr><th>學院</th><th>人數</th></tr><tr><td>海洋法律與政策學院</td><td>1</td></tr><tr><td>人文社會科學院</td><td>-</td></tr><tr><td>海洋科學與資源學院</td><td>1</td></tr><tr><td>電機資訊學院</td><td>1</td></tr><tr><td>生命科學院</td><td>8</td></tr><tr><td>工學院</td><td>4</td></tr><tr><td>海運暨管理學院</td><td>3</td></tr></table>	學院	人數	海洋法律與政策學院	1	人文社會科學院	-	海洋科學與資源學院	1	電機資訊學院	1	生命科學院	8	工學院	4	海運暨管理學院	3
學院	人數																	
海洋法律與政策學院	1																	
人文社會科學院	-																	
海洋科學與資源學院	1																	
電機資訊學院	1																	
生命科學院	8																	
工學院	4																	
海運暨管理學院	3																	

2. 碩士班（含碩士在職專班，計 43 人，含 4 位境外生，集體上臺）。

學院	人數
海洋法律與政策學院	3
人文社會科學院	5
海洋科學與資源學院	7
電機資訊學院	7（含 1 位境外生）
生命科學院	8（含 1 位境外生）
工學院	5（含 1 位境外生）
海運暨管理學院	8（含 1 位境外生）

3. 學士班（含進修學士班，計 27 人，含 6 位境外生，集體上臺）。

學院	人數
海洋法律與政策學院	1
人文社會科學院	3（含 1 位境外生）
海洋科學與資源學院	3（含 1 位境外生）
電機資訊學院	5（含 1 位境外生）
生命科學院	5（含 1 位境外生）
工學院	4（含 1 位境外生）
海運暨管理學院	6（含 1 位境外生）

4. 各學院境外生（含僑生、外國學生，計 10 人，併 2、3 程序上臺）。

學院	人數
海洋法律與政策學院	—
人文社會科學院	1
海洋科學與資源學院	1
電機資訊學院	2
生命科學院	2
工學院	2
海運暨管理學院	2

5. 司儀引導全體畢業生自行正冠撥穗（與 2、3、4 同步）。



參考圖片來源：網路

3

績優獎項頒獎

受獎代表按各獎項集體出列，請校長頒發獎盃（總計 40 人）。

1. 學業成績優良獎受獎代表：總獲獎人數 96 人，各學系遴選受獎代表 1 人，計 21 人。

		<table><tr><th>學院</th><th>人數</th></tr><tr><td>海洋法律與政策學院</td><td>1</td></tr><tr><td>人文社會科學院</td><td>2</td></tr><tr><td>海洋科學與資源學院</td><td>2</td></tr><tr><td>電機資訊學院</td><td>4</td></tr><tr><td>生命科學院</td><td>4</td></tr><tr><td>工學院</td><td>3</td></tr><tr><td>海運暨管理學院</td><td>5</td></tr></table>	學院	人數	海洋法律與政策學院	1	人文社會科學院	2	海洋科學與資源學院	2	電機資訊學院	4	生命科學院	4	工學院	3	海運暨管理學院	5
學院	人數																	
海洋法律與政策學院	1																	
人文社會科學院	2																	
海洋科學與資源學院	2																	
電機資訊學院	4																	
生命科學院	4																	
工學院	3																	
海運暨管理學院	5																	
	2. 品德楷模獎受獎代表：(總獲獎人數 10 人，受獎代表各學院 1 人，計 5 人，若學院無獲獎者，則予從缺)。	<table><tr><th>學院</th><th>人數</th></tr><tr><td>海洋法律與政策學院</td><td>-</td></tr><tr><td>人文社會科學院</td><td>1</td></tr><tr><td>海洋科學與資源學院</td><td>1</td></tr><tr><td>電機資訊學院</td><td>-</td></tr><tr><td>生命科學院</td><td>1</td></tr><tr><td>工學院</td><td>1</td></tr><tr><td>海運暨管理學院</td><td>1</td></tr></table>	學院	人數	海洋法律與政策學院	-	人文社會科學院	1	海洋科學與資源學院	1	電機資訊學院	-	生命科學院	1	工學院	1	海運暨管理學院	1
學院	人數																	
海洋法律與政策學院	-																	
人文社會科學院	1																	
海洋科學與資源學院	1																	
電機資訊學院	-																	
生命科學院	1																	
工學院	1																	
海運暨管理學院	1																	
	3. 體育表現優異獎受獎代表：(總獲獎人數 78 人，受獎代表各學院 1 人，計 7 人)。	<table><tr><th>學院</th><th>人數</th></tr><tr><td>海洋法律與政策學院</td><td>1</td></tr><tr><td>人文社會科學院</td><td>1</td></tr><tr><td>海洋科學與資源學院</td><td>1</td></tr><tr><td>電機資訊學院</td><td>1</td></tr><tr><td>生命科學院</td><td>1</td></tr><tr><td>工學院</td><td>1</td></tr><tr><td>海運暨管理學院</td><td>1</td></tr></table>	學院	人數	海洋法律與政策學院	1	人文社會科學院	1	海洋科學與資源學院	1	電機資訊學院	1	生命科學院	1	工學院	1	海運暨管理學院	1
學院	人數																	
海洋法律與政策學院	1																	
人文社會科學院	1																	
海洋科學與資源學院	1																	
電機資訊學院	1																	
生命科學院	1																	
工學院	1																	
海運暨管理學院	1																	
	4. 課外學習表現優異獎受獎代表：(總獲獎人數 29 人，受獎代表各學院 1 人，計 7 人)。	<table><tr><th>學院</th><th>人數</th></tr><tr><td>海洋法律與政策學院</td><td>1</td></tr><tr><td>人文社會科學院</td><td>1</td></tr><tr><td>海洋科學與資源學院</td><td>1</td></tr><tr><td>電機資訊學院</td><td>1</td></tr><tr><td>生命科學院</td><td>1</td></tr><tr><td>工學院</td><td>1</td></tr><tr><td>海運暨管理學院</td><td>1</td></tr></table>	學院	人數	海洋法律與政策學院	1	人文社會科學院	1	海洋科學與資源學院	1	電機資訊學院	1	生命科學院	1	工學院	1	海運暨管理學院	1
學院	人數																	
海洋法律與政策學院	1																	
人文社會科學院	1																	
海洋科學與資源學院	1																	
電機資訊學院	1																	
生命科學院	1																	
工學院	1																	
海運暨管理學院	1																	
	受獎代表以外獲獎者：																	
	1. 學業成績優良獎、品德楷模獎及課外學習表現優異獎之其餘受獎者由各學系所自行規劃頒獎，生活輔導組統一將各單位製發之獎盃交予各學系																	

		所。 2. 體育表現優異獎由體育室另行規劃頒獎																								
3	畢業生代表致詞	<p>由學院自行推選並培訓畢業生致詞代表。</p> <table border="1"> <thead> <tr> <th>學院</th><th>人數</th><th>致詞代表</th></tr> </thead> <tbody> <tr> <td>海洋法律與政策學院</td><td>1</td><td>海洋法政學士學位學程 呂佳倪</td></tr> <tr> <td>人文社會科學院</td><td>2</td><td>海洋文創設計產業學士學位學程 周迪 海洋觀光管理學士學位學程 黃子加</td></tr> <tr> <td>海洋科學與資源學院</td><td>2</td><td>環境生物與漁業科學學系 汪妤倩 海洋環境資訊系 莊迺成</td></tr> <tr> <td>電機資訊學院</td><td>1</td><td>電機工程學系 謝宜靜</td></tr> <tr> <td>生命科學院</td><td>1</td><td>食品科學系 卓庭光</td></tr> <tr> <td>工學院</td><td>1</td><td>河海工程學系 呂芳瑋</td></tr> <tr> <td>海運暨管理學院</td><td>1</td><td>航運管理學系 葉蕙嘉</td></tr> </tbody> </table>	學院	人數	致詞代表	海洋法律與政策學院	1	海洋法政學士學位學程 呂佳倪	人文社會科學院	2	海洋文創設計產業學士學位學程 周迪 海洋觀光管理學士學位學程 黃子加	海洋科學與資源學院	2	環境生物與漁業科學學系 汪妤倩 海洋環境資訊系 莊迺成	電機資訊學院	1	電機工程學系 謝宜靜	生命科學院	1	食品科學系 卓庭光	工學院	1	河海工程學系 呂芳瑋	海運暨管理學院	1	航運管理學系 葉蕙嘉
學院	人數	致詞代表																								
海洋法律與政策學院	1	海洋法政學士學位學程 呂佳倪																								
人文社會科學院	2	海洋文創設計產業學士學位學程 周迪 海洋觀光管理學士學位學程 黃子加																								
海洋科學與資源學院	2	環境生物與漁業科學學系 汪妤倩 海洋環境資訊系 莊迺成																								
電機資訊學院	1	電機工程學系 謝宜靜																								
生命科學院	1	食品科學系 卓庭光																								
工學院	1	河海工程學系 呂芳瑋																								
海運暨管理學院	1	航運管理學系 葉蕙嘉																								
6	唱校歌	全體與會師生起立合唱2次。																								
	「衝向未來」 拋學位帽	與會畢業生起立，由畢業生致詞代表帶領。 <u>請畢業生拋學位帽時留意自身及周遭人員之安全並善盡學位帽保管責任。</u>																								
27	大合影 禮成離場	全體出席人員大合影。 前一場離場12分鐘、下一場次進場15分鐘。																								
60																										
上午場 11：20 下午場 16：00	辦理離校手續	地點：展示廳外側走廊（含醫護站）。 上午場：11：20~12：20 下午場：16：00~19：00																								

【附件 7】

一、社團輔導

- (一)因受新型冠狀病毒引發的肺炎(COVID-19)疫情影響，即日起至 6 月 12 日(五)有關學生舉辦室內活動為 100 人以上、戶外活動為 500 人以上及跨校型活動一律取消或延後舉行，一般社團社課及活動仍可舉辦，但請務必做好衛生防疫工作。另請各社團務必遵守辦理 100 人以下之活動，務必攜帶口罩、測量體溫、門窗打開讓空氣對流，並實施簽到制度，以做好自我監控及落實防禦機制。課指組已於 3 月 19 日(四)公告於課指組網站及於公布欄更新張貼注意事項，提醒務必配合防疫工作進行，確保自身健康安全。
- (二)康樂性社團輔導
目前康樂性社團持續進行社課，並配合防疫措施保持社交距離，校外人士配合場館實名制管制措施進行。
- (三)體育性社團輔導
體育性社團社課原則照常進行，但使用到體育場館的社課例如網球社、健身社及劍道社等，配合學校體育場館管理措施，改至其他地方(如活動中心、戶外場地)上課或活動。
- (四)聯誼性社團輔導
聯誼性社團於 5 月 5 日(二)至 5 月 7 日(四)展示廳辦理文化週地方美食預購活動，因應疫情不辦理現場販售活動，僅有較為零星之預購及發放。另鼓勵聯誼性社團踴躍報名參與 6 月 13 日(六)海大海洋日活動擺攤，僑聯社及原青社參與積極。
- (五)學術性社團輔導
福智青年社於 5 月 4 日(一)至 5 月 6 日(三)假學生第二餐廳辦理「母親節卡片傳恩情」活動。其餘社團進行社團社課活動，情形良好。
- (六)學藝性社團輔導
攝影社於 5 月 23 日(六)至 5 月 29 日(五)假展示廳辦理「攝影展」活動。其餘社團進行社團社課活動，情形良好。
- (七)服務性社團輔導
1. 「博幼社」於 5 月 30 日(六)假學生活動中心 3 樓展演廳辦理「社慶」活動。
 2. 「社會服務團」於 5 月 31 日(日)假展示廳辦理「團慶」活動。
 3. 其餘社團依活動需求辦理社團企劃、戲劇、美工等培訓課程，同時規劃幹部改選時間，以利社團交接傳承。
- (八)系學會輔導
1. 機械系學會於 4 月 27 日(一)至 5 月 8 日(五)舉辦線上梗圖大賽。
 2. 法政系學會於 5 月 20 日(三)至 5 月 21 日(四)假海空大樓舉辦法政週活動，其活動內容包含法律情境漫畫展示、系卡及犯罪現場推理破案等活動。

(九)馬祖校區學生輔導

1. 為增進同學間之情誼，強健體魄，培養班級同學之向心力，於5月12-13、15日(二-三、五)晚間6時至10時間辦理「馬祖三系活力運動週-馬祖運動森友會」活動，安排躲避球、撞球、手足球及桌球比賽，並於5月15日(五)完賽後邀請張清風校長擔任頒獎人，給予同學勉勵。各類競賽報名組數及人數統計如下：

日期	項目	組別	人數(人)
5月12日(二)	躲避球(團體)	3	24
5月13日(三)	撞球(雙人)	10	20
	手足球(雙人)	11	22
5月15日(五)	桌球(男/女單打)	男9/女6	15

2. 馬祖校區學生聯合會於6月6日(六)規劃辦理期末會員大會暨烤肉活動，目前活動已選出活動總召集人，並組成籌備小組持續規劃活動中。

(十)志工群輔導

1. 親善大使

於4月30日(四)辦理親善大使團專業課程訓練-化妝技巧與保養課程，本次邀請長榮航空公司空服員訓練教官林崙玫小姐蒞校教學分享，親善大使團團員全員到齊參加。藉由該課程以協助團員於校內、外舉辦各項活動及慶典儀式中服務時，能展現最傑出的自己。

2. 生態解說群

生態解說群自5月2日(六)起至5月22日(五)止辦理螢火蟲線上有獎徵答活動，進行方式為影片貼文留言或線上表單影片問答等方式。

3. 工程組

工程組因應疫情，內部訓練教學改以小班制架場傳承進行；5月1日(五)至5月3日(日)辦理第31屆工程組招生訓練營，限制報名人數於30名以內，並採分組教學制以控制實際上課人數及距離。工程營報名人數計21名，最後共計16位學員有興趣入組，招生活動順利。於5月24日(日)至5月26日(二)將辦理幹部交接訓練。

4. 太鼓團

太鼓團為配合畢業典禮煙火表演及海大海洋日表演，目前業已開始進行團練及培訓事宜。

二、畢業生聯誼會輔導事宜

- (一)109級畢業紀念冊尚待各畢業班代表協助校正資料，校正完後即進行送印輸出。
- (二)110級畢業班已完成為期兩週的團照與個人照拍攝作業。

三、學生會輔導相關事宜

有關「學生會赴馬祖校區交流」活動於5月16日(六)至5月18日(一)推派學生會方浚諺會長、李文智秘書長及李侑珊學生議會議員等3名同學前往馬祖校區，以使學生會了解當地學習環境與生活情形。

四、學生活動中心維護

- (一)學生活動中心自5月1日(五)至5月31日(日)繼續實行防疫進出管制，於大門口設置測量體溫站，管制相關措施如下：

1. 管制時間：上午 9：00~晚上 23：00

2. 出入口管制：

(1)入口：需由學生活動中心大門口，另側門、貴族世家前側鐵門及各逃生門關閉

(2)出口：學生活動中心大門口、側門、2 樓逃生門及 3 樓逃生門

(二)學生活動中心 B1 走道燈光維修更換工程已於 5 月 6 日(三)完工。

五、109 級畢業生課外學習表現優異獎遴選相關事宜

- (一)本案受理申請對象為曾擔任本校各行政單位志工團體組織、學生會、學生議會、畢聯會、學生社團或系學會正、副之負責人畢業班同學，共有 29 名獲得「畢業生課外學習表現優異獎」，同時遴選具社團負責人及代表本校參加國內外競賽、或從事志願服務工作等榮譽事蹟之績優榮譽代表授予榮譽綬帶，共計 15 名。
- (二)因受新冠肺炎(COVID-19)影響，今年畢業典禮以「校級辦理分院舉行」形式辦理，有關「109 級畢業生課外表現優異獎」代表上台領獎人員配合畢業典禮流程安排，每學院各推選 1 名擔任上台領獎代表，名單已於 4 月 30 日(四)提供生活輔導組，俾利辦理相關事宜。

六、108 學年度學生課外表現優異獎學金申請

本學年度「學生課外表現優異獎學金」至 4 月 30 日(二)截止受理，申請對象設有個人組及團體組，並分「傑出表現」與「服務績優」兩大項目。本屆受理情況如下：「傑出表現」團體 2 件、「傑出表現」個人 3 件、「服務績優」團體 13 件、「服務績優」個人 21 件。訂於 5 月 11 日(一)召開獎學金初審、5 月 26 日(二)獎學金複審。

七、學生會正副會長暨學生議會選舉

- (一)109 學年度學生會正副會長選舉暨議員選舉於 5 月 11 日(一)至 5 月 15 日(五)辦理，應選出學生會正副會長 1 組，學生議員應選出學生議員 59 席。
- (二)學生會正副會長候選人如下：會長候選人航管 2A 陳品好同學及副會長候選人運輸 1A 卓明璋同學，共計 1 組登記參選；學生議會議員候選人如下：水產養殖學系 3 年級郭晏如、河海工程學系 2B 方浚諺同學、海洋生物科技學系 3A 陳品安同學及海洋觀光管理學系 3A 孫瑋成同學共計 4 名學生登記參選。
- (三)各活動時程及地點如下：

日期	活動	時間
4/10(五)	公告候選人登記參選資訊	
4/22(三)	公告候選人政見及選舉相關事項	
5/4-8(一-五)	發送小宣	每日中午 12-13 時假學校餐廳週邊
5/7(四)	政見發表會	晚上 6 時 30 分至 8 時 第二演講廳
5/11(一)-5/15(五)	網路投票選舉	08：00-23：00 止
5/16(六)	公告選舉結果	
6 月擇日舉行	宣誓就職	

八、與校長有約座談會

- (一)已於5月5日(二)將會議資料先行送至各與會師長辦公室。
- (二)與校長有約座談會訂於5月13日(三)晚上18:00假行政大樓第一演講廳召開，已電話提醒與會師長於17:50至行政大樓開標室，待座談會正式開始一同入席。
- (三)已採用簡訊方式提醒與會學生座談會地點更改至行政大樓第一演講廳，並與與會者攜帶口罩。

九、棉花糖情人節靜態展

本活動因新冠肺炎影響，暫停大型動態活動，擬調整為靜態方式配合共教中心舉辦「愛情詩」徵件活動，預計於5月11日(一)-5月29日(五)止，持續宣導性別教育。

十、2020 海大海洋日系列活動

本活動訂於6月12日(五)至6月14日(日)假海洋夢想基地及小艇碼頭辦理，第四次籌備會訂於5月21日(四)上午10時第二演講廳召開，本案將因應疫情管制人數及規劃相關配套措施，並視疫情發展應變。依據第3次籌備會議定案活動內容如下表：

活動時間	活動主題	活動內容
6/12(五)&6/13(六) 10:00~18:00 6/14(日) 09:00~12:00	海洋日靜態展示 暨 互動體驗教學	-海洋環境保護及永續發展計畫成果 -情約海洋-海大微電影 -海大之趣 USR 成果展示體驗區 -海洋技術產學推廣展示 -海洋活體展 -海洋小學堂互動體驗 -魅力海洋文創商品展 -海洋觀光管理學習成果展示 -海洋咖啡館
	海洋休閒運動技能體驗	獨木舟/SUP/ 龍舟板/風帆體驗
6/13(六)09:30~17:30	海洋日開幕式暨 園遊會	海洋日暨海洋夢想基地開幕式/表演 SHOW/美食園遊會/文創小物

十一、教育部教育優先區中小學暑假營隊活動

- (一)學生社團-「康輔之家」及「海雁服務隊」申辦教育部「109 年全國大專校院教育優先區暑假營隊服務活動」，將於109年7月7日(二)至7月20日(一)期間，前往新北市野柳國小及連江縣塘岐國小舉辦暑假服務營隊，共計2個營隊，21位同學參與服務活動，校長參與始業式之營隊，俟校長時間確認後填入此表。服務營隊名稱及地點如下表：

編號	服務隊名稱	營隊名稱	服務日期	服務地點	服務人數	服務類別
1	康輔之家	109 年兒童海洋教育體驗營隊	109.07.07- 109.07.09	新北市萬里區 野柳國小	40	環境保護 社區服務

2	海雁服務隊	109 年塘岐國小 暑期育樂營	109.07.17- 109.07.20	連江縣北竿鄉 塘岐國小	60	生命教育 社區服務
---	-------	--------------------	-------------------------	----------------	----	--------------

(二)另因新冠肺炎病毒(COVID-19)傳染疾病情事影響，本案將依照 CDC 及教育部之相關規定彈性修正辦理。

十二、教育部帶動中小學社團發展計畫

109 年帶動中小學社團發展計畫已於 3 月 2 日(一)開始執行，並配合合作學校新型冠狀病毒(COVID-19)防疫工作。本學期忠孝國小(中醫社、生態解說群)、基隆海事(光畫社、吉他社)、基隆女中(吉他社)、中山高中(管弦樂社)、瑞芳國中(主持團)等 5 校可執行；正濱國小(天文研習社、鋼琴社、樂水社)、安樂國小(足球社)、和平國小(射箭社、國樂社)、八斗國小(博幼社、銳劍社)等 4 校本學期暫緩執行。

十三、109 年全國大專校院學生社團評選暨觀摩活動

「共通性項目」及「社團活動績效」評選資料已依規定於 4 月 24 日(五)前上傳至指定雲端空間。

十四、109 級畢業煙火施放

109 級畢業煙火預計於 6 月 11 日(四)晚上 19 時 30 分假行政大樓頂樓施放，此次主觀賞地點為 X 型廣場，其餘觀賞場地為夢泉廣場、X 型廣場旁木棧道上平台(靠夢泉廣場)、圖書館前廣場、操場及小艇碼頭停車場旁空地。另配合新冠肺炎防疫工作，當日 X 型廣場周圍以警戒線圍出觀賞區域，並設置單一出入口，人數上限為 400 人，相關出入口及管制點均派人員協助管制。

十五、109 年校長專款補助學生社團添購器材暨設備

109 年校長補助本校學生社團器材及設備費，設備費為新臺幣 162 萬 8,550 完整，物品費為新臺幣 98 萬 8,312 元整，總計新臺幣 261 萬 6,862 元整。本項業已陸續辦理請購，預計於 6 月底前完成核銷事宜。

十六、課指組兼任助理學習助學金

課指組甲類助學金 4 月份支出日間助理新臺幣 19,457 元整、夜間助理新臺幣 12,978 元整、假日助理新臺幣 8,648 元整，支出共計新臺幣 41,083 元，甲類助學金結餘新臺幣 281,487 元整。

十七、學生社團 4 月份行政指導暨授課費

學生社團 4 月份共計 99 個社團申請行政指導費暨授課費，總計新臺幣 208,250 元整。

【附件 8】

衛生保健組工作報告

一、醫療保健

(一)外傷暨衛教諮詢服務

1. 由 109 年 4 月 1 日起至 109 年 4 月 30 日止，統計服務計 42 人次，包含外傷處置、衛生教育諮詢及醫療器材借用等項目。
2. 外傷處置之受傷原因包含運動受傷、跌倒、車禍及其它因素等意外；受傷部位以下肢占最多數；受傷種類以擦傷為多。

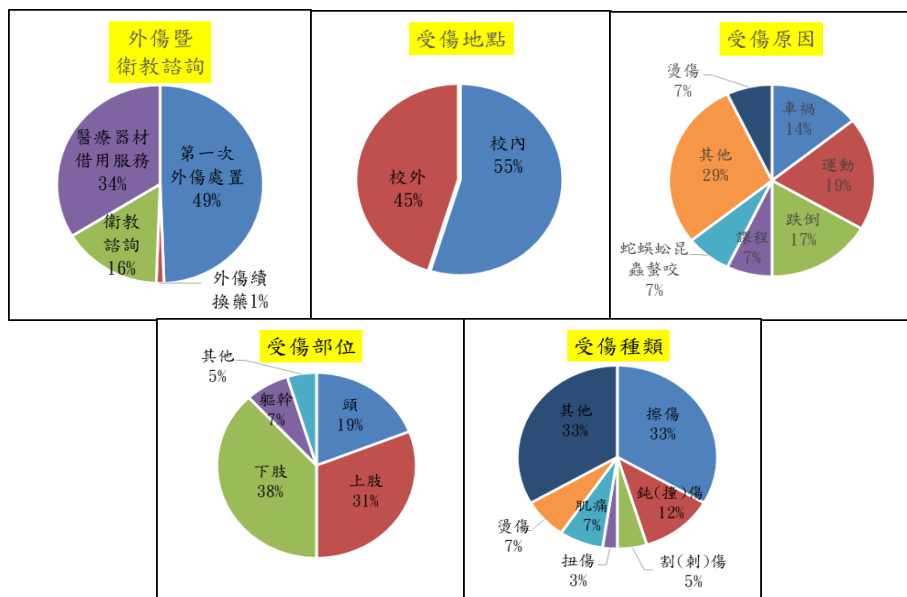

(二)第一餐廳血壓量測健康服務

於第一餐廳一樓用餐區設置全自動血壓機，提供本校教職員工及學生量測血壓，以供自我健康管理使用。由 109 年 2 月 19 日起至 109 年 4 月 30 日止，統計血壓記錄約 750 人次測量。

(三)外送就醫：統計 109 年 4 月份外送就醫共計 5 人。

系別	原因	就醫院所與處置	後續追蹤
食科系	發燒	衛生福利部基隆醫院急診	經胸部 X 光檢查正常、新冠肺炎篩檢陰性、醫師診視，開立藥物後返校自主管理 14 日。
食科系	發燒	基隆長庚醫院急診	經胸部 X 光檢查正常、抽血、針劑治療，經醫師診視，情況改善開立口服藥後返校。
生科系	跌倒 下頷骨折	基隆長庚醫院急診	經 X 光檢查、住院一日，安排手術治療後，開立口服藥物返校。
電機系	車禍	三軍總醫院基隆民診處急診室	經 X 光檢查、傷口清理、包紮，施打破傷風針劑，開立藥物後返校。
法政系	發燒、 味覺異常	三軍總醫院基隆民診處急診室	經胸部 X 光檢查、抽血、流感快篩、新冠肺炎篩檢住院治療至確定陰性後，開立藥物返校自主管理 14 日。

二、傳染病防制

(一)新冠肺炎

1. 清明連假國家警報 11 處旅遊景點調查(109 年 4 月 2 日至 5 日)

- (1)學生：計 129 名，於 109 年 4 月 7 日至 4 月 12 日居家自主健康管理不上課不入校，若 4 月 13 日無症狀者可返校持續戴口罩加強防護至 4 月 19 日。
- (2)職員工：計 2 名，於 109 年 4 月 7 日至 4 月 12 日得專案簽准後居家遠距辦公，亦得自假居家自主管理。
- (3)教師：計 4 名，於 109 年 4 月 7 日至 4 月 12 日先行停課一週自行擇期補課，若 4 月 13 日無症狀者可返校持續戴口罩加強防護至 4 月 19 日。
- (4)至特別擁擠地方且密切不特定人多密集地點：計 213 名(含學生 198 名及教職員工 15 名)，於 109 年 4 月 7 日至 4 月 19 日自主健康管理注意健康狀況。

2. 敦睦遠訓支隊警示簡訊調查(109 年 4 月 20 至 24 日)

- (1)收到警示簡訊者：共 13 人(含學生 11 人、教師 1 人及職員工 1 人)，配合自主健康管理至 5 月 4 日，期間避免出入公共場所不上課不入校，全日戴口罩、記錄早晚體溫與健康狀況。
- (2)其接觸者追蹤 285 人，配合自主健康管理 14 日無症狀者可上課，全日戴口罩記錄早晚體溫、健康與活動情況。

3. 疫情監測及防疫措施

- (1)依疫情指揮中心指示及本校相關防疫規定，請教職員工及學生有旅遊或接觸史者主動通報，並下載自主健康管理紀錄表並完成紀錄，完成紀錄表者學生請送交系辦，教職員工請送交衛保組。
- (2)於 109 年 3 月 19 日後入境者「居家檢疫」14 日再加「自主管理」7 日後才可入校辦理請假，期間請勿進校或與同學等人直接接觸。入境者，請主動提供「居家檢疫單」以電子郵件方式寄給衛保組，並進行網頁「旅遊接觸通報」。
- (3)非居家檢疫、隔離或自主健康管理者，若出現發燒(腋溫 $\geq 37.5^{\circ}\text{C}$ ；耳溫 $\geq 38^{\circ}\text{C}$)或呼吸道症狀(流鼻水、鼻塞、咳嗽及呼吸困難)等，請戴口罩自行就醫，並填報本校「非 14 天健康監測發燒通報」。
- (4)本校師生同仁與居家檢疫者同住，請主動通報衛保組且配合自主健康管理 14 日不上課不入校。
- (5)請保持適當之社交距離(室外 1 公尺、室內 1.5 公尺)，若無法維持此距離，就需全面配戴口罩；教室、辦公場所、實驗室、會議室或研討室等因為較密閉、近距離接觸，請務必戴口罩並注意通風。室內場所請開窗、開風扇，不要使用中央空調。
- (6)電梯加強張貼公告，請儘量減少搭乘電梯以降低密閉空間傳染機會，如需使用電梯請務必配戴口罩並禁止交談。

4. 防疫物資：額溫槍、酒精、口罩及漂白水等物資備於安全存量。

5. 健康管理追蹤

(1)境外入境居家檢疫：

於 109 年 4 月 1 日至 4 月 30 日境外入境居家檢疫者計 14 名，多為本國籍學生因境外疫情嚴峻故暫停交換學習與實習返臺，各依健康管理期滿日期至衛保組解除健康管理及繳交紀錄表後方可入校。

(2)清明連假旅遊景點自主健康管理追蹤：計 348 名，自主健康管理 14 日無疑

似與確診案例，於4月20日解除。

(3)疑似新冠肺炎症狀採檢者(非居家檢疫者)：4月計6名，採檢報告皆陰性。

A. 109年4月1日1名(採檢報告陰性)自主健康管理至4月16日解除。

B. 109年4月6日1名(採檢報告陰性)自主健康管理至4月21日解除。

C. 109年4月7日1名(採檢報告陰性)自主健康管理至4月22日解除。

D. 109年4月8日1名(採檢報告陰性)自主健康管理至4月23日解除。

E. 109年4月12日1名(採檢報告陰性)自主健康管理至4月29日解除。

F. 109年4月14日1名(採檢報告陰性)自主健康管理至4月29日解除。

(二)肺結核防制：個案(列案號20191009-A)接觸者4名配合3個月後再次進行胸部X光檢查，1名受檢結果無異常，2名辦理休學轉介戶籍地衛生單位追蹤，1名出國待回國後受檢。配合衛生主管機關進行防制措施，對於個案持續給予關懷與追蹤。

(三)水痘、麻疹、季節性流感及病毒性腸胃炎：配合衛生主管機關進行防制措施，衛生教育資訊於網頁及各宿舍區張貼公告宣導。

(四)登革熱、茲卡及屈公病防制：加強宣導防蚊措施及宿舍周遭環境「巡、倒、清、刷」，持續配合衛生主管機關進行防制措施。

(五)非洲豬瘟：於網頁、餐廳及宿舍張貼宣導非洲豬瘟相關防疫資訊，強調境外帶入肉品將重金懲處，持續配合衛生主管機關相關防制措施。

(六)漢他病毒：109年5月5日及5月8日北部地區分別公告確診病例(第4例、第5例)，配合衛生單位加強宣導落實「不讓鼠來、不讓鼠住、不讓鼠出吃」三不措施加強預防，並督導本校餐飲業者配合相關防治措施。

三、餐飲衛生管理

(一)餐具有效檢查：本校109年4月份餐廳餐具有效檢查抽檢31件檢體，檢查澱粉、脂肪及清潔劑殘留等項目，初檢共93項次，初檢全數通過。

(二)餐飲衛生檢查：本校109年4月餐飲場所衛生稽查計42家次，輔導改善18家次。

(三)油炸油檢測：本校109年4月份抽驗油炸油品質檢測(正常油炸分析儀 <24 或酸價 <2.0)計23家次，不合格0家次，合格率100%。

四、食安事件通報

(一)校園食材登錄平台於109年5月6日電子郵件通知本校109年1-4月學校午餐及團膳生鮮食材抽驗不合格案之問題食材為山藥、芹菜、蘿蔔及四季豆，經該系統查詢「第二餐廳-居媽媽美食館」疑似使用問題食材(芹菜)。

(二)本組於109年5月7日進行本校餐飲櫃商使用問題食材全面清查，結果如下：

1. 經查居媽媽美食館未使用芹菜，故排除使用問題食材之疑慮。

2. 本組清查本校餐飲櫃商計19家，均未使用此批問題食材。

(三)本組業於109年5月7日以電子郵件回覆教育部校園食材登錄平臺客服信箱，告知本校未使用該批問題食材事宜。

【附件 9】

國立臺灣海洋大學進方水科技獎學金發放要點修正條文對照表

擬 修 正 條 文	現 行 條 文	說 明
<p>二、申請資格……</p> <p>(二)獎學金：</p> <ol style="list-style-type: none"> 1. 第一順位：學生設籍馬祖地區一年以上或父(母)親其中一名曾設籍馬祖地區一年以上，且操行成績在 80 分(含)以上，並依申請者在馬祖校區就讀一學年期間平均成績以班級排名百分比<u>及其他優秀表現</u>擇優錄取。 2. 第二順位：第一順位如未錄取滿額，學生符合操行成績在 80 分(含)以上，依申請者在馬祖校區就讀一學年期間平均成績以班級排名百分比<u>及其他優秀表現</u>擇優錄取至員額滿…… 	<p>二、申請資格……</p> <p>(二)獎學金：</p> <ol style="list-style-type: none"> 1. 第一順位：學生設籍馬祖地區一年以上或父(母)親其中一名曾設籍馬祖地區一年以上，且操行成績在 80 分(含)以上，並依申請者在馬祖校區就讀一學年期間平均成績以班級排名百分比擇優錄取。 2. 第二順位：第一順位如未錄取滿額，學生符合操行成績在 80 分(含)以上，依申請者在馬祖校區就讀一學年期間平均成績以班級排名百分比擇優錄取至員額滿…… 	<p>獎學金申請資格除考量學業成績外，應納入其他優秀表現，藉以鼓勵馬祖校區優秀學子。</p>

國立臺灣海洋大學進方水科技獎學金發放要點

中華民國 108 年 8 月 8 日 108 學年度第 1 學期第 1 次行政會議通過訂定
中華民國 108 年 9 月 17 日海學生字第 1080018052 號令發布

- 一、進方水科技股份有限公司本著回饋社會及照顧弱勢精神，嘉勉有志於發展海洋事業之莘莘學子，每年度提供本校馬祖校區就讀學生獎學金以鼓勵優秀學子努力向上，達到培育海洋經營人才之目的，特訂定「國立臺灣海洋大學進方水科技獎學金發放要點(以下簡稱本要點)」。
- 二、申請資格
 - (一) 海洋工程科技學士學位學程(學系)、海洋生物科技學士學位學程(學系)、海洋經營管理學士學位學程(學系)等三個學系學生於馬祖校區就讀期間。
 - (二) 獎學金：
 1. 第一順位：學生設籍馬祖地區一年以上或父(母)親其中一名曾設籍馬祖地區一年以上，且操行成績在 80 分(含)以上，並依申請者在馬祖校區就讀一學年期間平均成績以班級排名百分比擇優錄取。
 2. 第二順位：第一順位如未錄取滿額，學生符合操行成績在 80 分(含)以上，依申請者在馬祖校區就讀一學年期間平均成績以班級排名百分比擇優錄取至員額滿。
 - (三) 特殊貢獻獎學金：協助馬祖地區各級學校學生課業或課外活動有卓越貢獻，並檢具相關佐證資料者。

三、獎學金額度及名額

(一)獎學金：每系 6 名，每名獲獎學金新臺幣 1 萬元。

(二)特殊貢獻獎學金：共 2 個名額，每人獎學金新臺幣 1 萬元。

四、申請及審查機制

(一)獎學金：公告、申請、發放作業悉由本校生活輔導組辦理，審查作業由各學系及本校獎助學金審核委員會共同辦理。

(二)特殊貢獻獎學金：公告、申請、發放作業悉由本校生活輔導組辦理，審查作業由連江縣政府教育處辦理。

五、申請文件

(一)獎學金：(1)申請表正本、(2)成績單影本、(3)戶籍謄本或新式戶口名簿影本。

(二)特殊貢獻獎學金：(1)申請表正本、(2)協助馬祖地區各級學校學生課業或課外活動說明文件正本、(3)戶籍謄本或新式戶口名簿影本。

六、本獎學金為獎助馬祖校區表現優異學子，獲獎者仍得申請校內清寒性質之獎助學金。

七、其他未盡事宜悉依「國立臺灣海洋大學進方水科技獎學金獎勵原則」辦理。

八、本要點經行政會議通過後發布施行。