

國立臺灣海洋大學 嚴重特殊傳染性肺炎 (武漢肺炎)應變計畫簡報

學務處衛保組：宋文杰組長
109年2月26日



學生活動中心





報告大綱

- 一、防疫應變會議
- 二、成立應變小組
- 三、應變小組重點工作
- 四、防疫任務編組
- 五、防疫先期應變措施
- 六、全校旅遊、接觸史調查及分責管理
- 七、衛生教育與體溫監測
- 八、應變處理流程
- 九、模擬個案及處置

嚴重特殊傳染性肺炎



咳嗽戴口罩



肥皂勤洗手



少去傳統市場
醫院等人多場所



避免接觸野生
動物、禽鳥



返國14日內不適
戴口罩儘速就醫

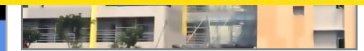



防疫應變會議

- (一) 本校於1月26日成立「武漢肺炎防疫」line群組，校長與相關單位主管於年假期間多次討論防疫因應與配套措施。
- (二) 由校長主持2月3日、2月4日、2月5日、2月6日、2月7日、2月11日及2月21日共7場防疫應變會議，持續依疫情及政府政策檢討及調整因應措施。





成立應變小組

召集人
校長



副召集人兼發言人
莊副校長



總幹事
學務長



副總幹事
副學務長



執行秘書
衛保組組長



其他防疫小組成員

(教學及行政單位) 各學院、教務處、國際事務處、總務處、
人事室、職安中心、共教中心、體育室及學生代表等





應變小組重點工作

校長擔任召集人，督導及指揮防疫全盤因應事宜

成立防疫應變小組

加強防疫宣導

整備防疫物資

強化校園清潔與消毒

健康監測管理

通報與就醫

執行應變措施與協調事項

規劃「檢疫、隔離宿舍」

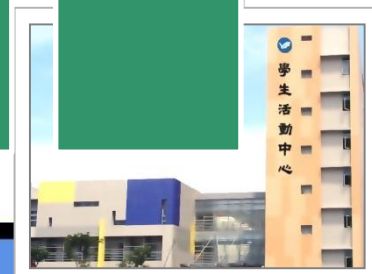

防疫任務編組1

姓名	任務分工
張校長	校長擔任召集人，督導及指揮防疫全盤因應事宜，視 <u>疫情</u> 需要召開會議。
莊副校長	1. 襄助校長指揮應變措施。 2. 負責對外發言及新聞發布。
學務處	1. 協調跨單位防疫應變措施與執行。 2. 個案列案呈報及追蹤。 3. 通報中心（疑似個案 119 送 <u>醫</u> ）。 4. <u>校安中心</u> 及衛生單位 <u>疫情</u> 通報作業。 5. 「 <u>檢疫、隔離宿舍</u> 」規劃及因應措施。 6. 提供防疫資訊及防疫宣導。
國際事務處	1. 協助外籍生、陸生防疫宣導及個案家屬 <u>連繫</u> 。 2. <u>疫區來臺</u> 外籍生及陸生健康追蹤管理。
總務處	1. 採購防疫物資（手套、酒精、漂白水、額(耳)溫槍、酒精性乾洗手等）及環境消毒用品。 2. 各大樓館舍（含宿舍）出入口設置酒精性 <u>乾洗手液</u> 。 3. 校園公共空間環境清潔消毒。

防疫任務編組2

單位	任務分工
教務處	<ol style="list-style-type: none">1. 「彈性修業機制」規劃：註冊、選課、補課及補考等事宜。2. 協助提供確診個案共修學生名冊。
人事室	<ol style="list-style-type: none">1. 規劃教職員工差勤管理。2. 彙整本校「校園傳染病防疫連絡人」名冊。
<u>職安中心</u>	<ol style="list-style-type: none">1. 由中港澳入境（包括由各國家經中港澳轉機）之教職員工追蹤健康管理。2. 疑似及確診個案通報衛保組。
(教學及行政單位) 各學院 <u>共教中心</u> 體育室	<ol style="list-style-type: none">1. 協助防疫宣導，提醒正確洗手、呼吸道禮節等良好衛生習慣，做好防護工作。2. 館舍廁所洗手台供應(補充)肥皂或洗手乳等清潔用品，環境加強清潔消毒並維持空氣流通。

防疫先期應變措施

1. 防疫宣導：正確勤洗手、呼吸道禮節及良好衛生習慣。
2. 加強消毒清潔，空氣流通：辦公室、教室、演講廳、體育場館、社團活動空間及餐廳等加強清潔消毒。
3. 供應香皂或洗手乳：請各教學及行政單位轄管單位、系館大樓之洗手台供應香皂或洗手乳。

嚴重特殊傳染性肺炎



咳嗽戴口罩



肥皂勤洗手



少去傳統市場
醫院等人多場所



避免接觸野生
動物、禽鳥



返國14日內不適
戴口罩儘速就醫



全校旅遊暨接觸史調查及分責管理

● 全校「旅遊史暨自主健康調查」，分責追蹤管理。



第1階段，共10個

急件！請全體教職員工生於109年2月4日(時)前填覆旅遊史暨自主健康調查表。

重要！請全體教職員工生於109年2月4日(14時)前填覆旅遊史暨自主健康調查表。

依據教育部109年1月31日來函要求及嚴重特殊傳染性肺炎疫情掌握所需，請全體教職員工生務必於2月4日(14時)前填覆【109年1月15日之後】寒假旅遊史及接觸史，並同步請導師運用班級群組或同仁群組協助轉知與提醒，有您的協助，將使防疫工作更周全完整！

重慶大學學務處衛保組關心您

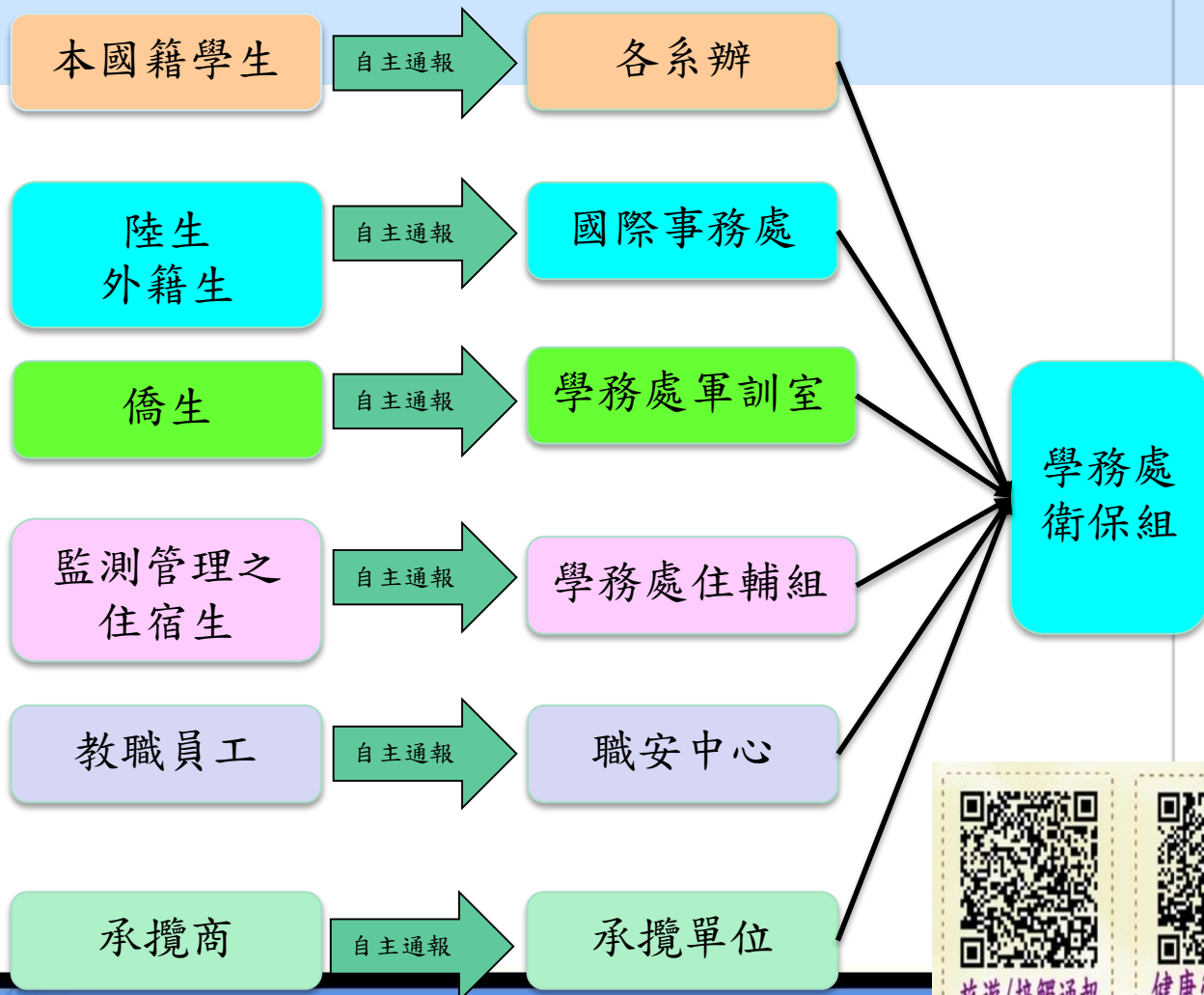

衛生教育與宣導

學校首頁

- 召開「全校導師會議」校園防疫宣導訂於109年2月26日邀請三軍總醫院基隆民診處護理部邱主任，宣導「武漢肺炎校園防疫」，藉以提升導師對此疾病認知並於疫情期間協助向學生宣導。

- 利用多元化方式宣導防疫措施
 - 建置「武漢肺炎防疫專區」。
 - 「體溫監測」健康管理。
 - 全校電子郵件宣導。
 - 行政資訊網公告。
 - LINE群組及FB粉絲專頁。
 - 宿舍及餐廳公佈欄。

嚴重特殊傳染性肺炎防疫專區

通報系統 相關網站 海大首頁

為因應疫情，本校已成立校園防疫小組，由張清風校長擔任召集人，與相關單位主管於年假期間多次討論防疫因應與配套措施，並舉行多次應變會議，未來將持續依疫情管控及政府政策檢討及調整因應作為，請全校教職員工和同學配合，務確保校園防疫之安全。

國立臺灣海洋大學教職員工生因應嚴重特殊傳染性肺炎疫情相關管理措施 (隨時更新)

返台前在家自主管理

做好健康防護措施
非必要不出入公共場所
若有不適，務必就醫
無發燒、咳嗽、喉嚨痛等
症狀才可搭機或搭車

全程戴口罩搭機返校
返台後居家檢疫管理14天
較無接觸感染疑慮

學生入境前提前準備
個人生活用品
個人所需之足夠藥物

良好衛生習慣
使用肥皂或酒精乾洗手液
進行手部清潔
注意咳嗽禮節

注意台灣防疫資訊

確定返校日
告知學校返台時間
建議至少
在3/2開學日前14天返台

「體溫監測」健康管理

入校量測體溫流程圖

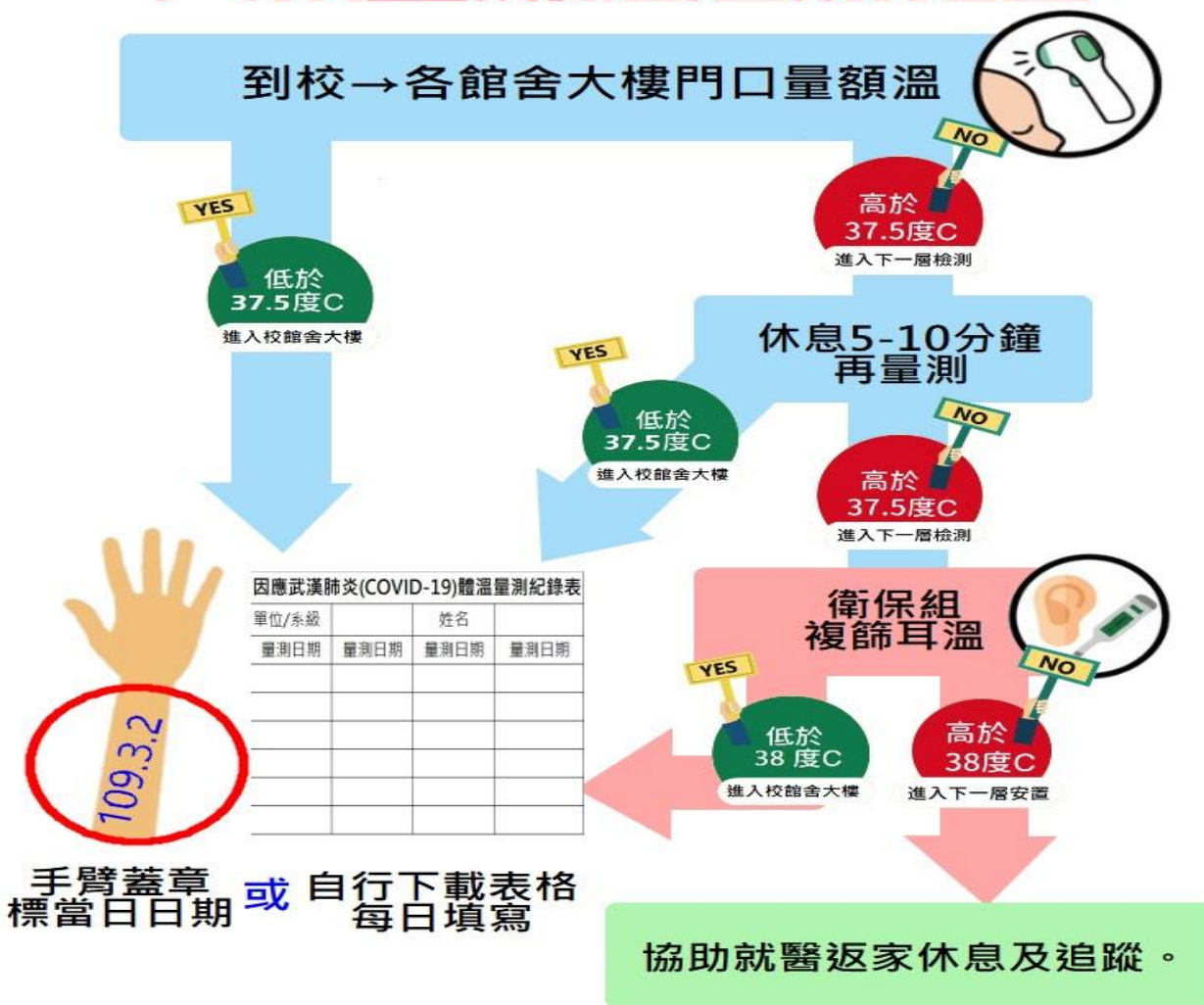

因應武漢肺炎(COVID-19)體溫量測紀錄表

單位/系級	姓名	量測日期	量測日期	量測日期	量測日期

手臂蓋章 或 自行下載表格
標當日期 每日填寫



國立臺灣海洋大學因應嚴重特殊傳染性肺炎防疫應變流程圖

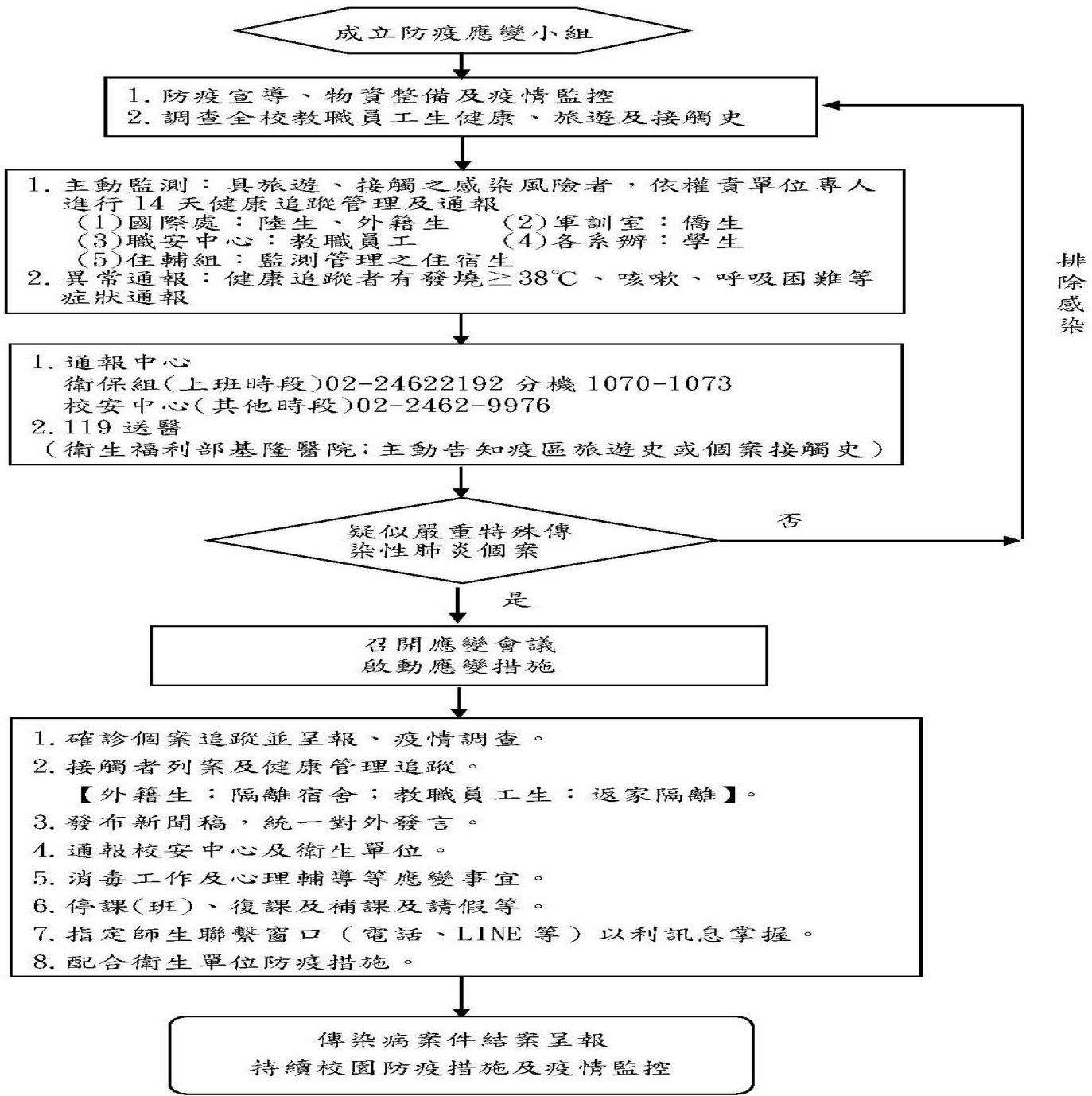



模擬個案及處置

● 假設個案：

本校0生家人於開學前10日由「非武漢肺炎疫區」回臺（無發燒、無呼吸道症狀），0生開學前2日入住男一宿舍，上課3天後出現發燒、咳嗽有痰，衛保組協助安排胸腔內科就診，經醫師診視及胸部X光檢查判讀後，即安排入住負壓隔離病房，初步診斷為武漢肺炎。

● 疫情調查：

調查接觸者計385名，教師10名、學生375名（含僑外生150名及本地生225名），由中正區衛生所開立居家隔離單，接觸者需進行居家隔離。

嚴重特殊傳染性肺炎



咳嗽戴口罩



肥皂勤洗手



少去傳統市場
醫院等人多場所



避免接觸野生
動物、禽鳥



返國14日內不適
戴口罩儘速就醫



模擬處置1

- **通報**：衛生局/所及教育部安全中心。
- **停課**：確診1例→該師生修/授課程均停課。
 確診2例→該校(區)停課。
- **消毒**：針對確診個案使用教室及活動空間進行漂白水消毒。
- **關懷**：安排諮商師關懷輔導個案與接觸者。



嚴重特殊傳染性肺炎



咳嗽戴口罩



肥皂勤洗手



少去傳統市場
醫院等人多場所



避免接觸野生
動物、禽鳥



返國14日內不適
戴口罩儘速就醫



模擬處置2-宿舍規劃

- 假設確診個案為男一舍住宿生。

住宿生	本地生	境外生	宿舍規劃
個案接觸者	依指揮中心頒布之交通運送規格返家隔離	住隔離宿舍 居家隔離 每寢室1人居住	隔離宿舍 男一舍 (共184間寢室)
非個案接觸者	男一舍宿民： 1. 家住北北基地區學生，床位清空後自行返家； 2. 其他宿民安排至安居宿舍	調整至安居宿舍	安居宿舍 男二舍 男三女二舍 女一舍

嚴重特殊傳染性肺炎



咳嗽戴口罩



肥皂勤洗手



少去傳統市場
醫院等人多場所



避免接觸野生
動物、禽鳥



返國14日內不適
戴口罩儘速就醫



模擬處置3-隔離宿舍浴廁規劃

- 男一舍為5層樓之建築，每樓層寢室、浴廁數量如下表：

樓層	寢室數	廁所數	浴室數
1樓	28	8	7
2樓	39	9	8
3樓	39	9	8
4樓	39	9	8
5樓	39	9	8
合計	184	45	39

- 浴廁規劃與消毒作業：

1. 每4-5間(人)共用1間固定浴廁，門外標示寢室號碼。
2. 每次使用後戴手套以酒精擦拭消毒使用區域。
3. 清潔人員每日3次消毒。



模擬處置4-居家隔離/檢疫措施

返台後居家檢疫14日



不離開指定地點

住宿生→不離開宿舍
校外住宿→不離開實居處

違反規定依「傳染病防治法」規定
可處1-15萬元罰鍰。



住宿生送餐(掛門把)

早餐09:00-09:30
午餐12:00-12:30
晚餐17:00-17:30

校外住宿

補助餐費200元/日



**配戴外科口罩
與良好衛生習慣**

與人保持1公尺以上距離
正確配戴外科口罩
注意咳嗽禮節並勤洗手



早晚量體溫&記錄

水銀體溫計量腋溫

於14:00前填報

溫度 $\geq 37^{\circ}\text{C}$

或身體不適

立即通知衛保組



**如需就醫
告知個人接觸史**

就醫主動告知個人旅遊史
不隱匿

若有相關症狀
協助送醫治療



配合學校健康關懷

有焦慮不安感請洽諮輔組

配合學校教官
護理師或相關師長
之健康關懷。

結束居家檢疫



**可用健保卡或居留證
至健保特約藥局購買口罩**

與人保持1公尺以上距離
正確配戴外科口罩
注意咳嗽禮節並勤洗手



配合學校健康關懷

配合學校教官
護理師或相關師長
之健康關懷。



防疫相關專線 疾病管制署：1922

本校衛保組：(02)24622192#1073

本校住輔組：(02)24622192#1060

本校諮輔組：(02)24622192#1196、1198、1199、1208

本校軍訓室：(02)24629976

學務處衛保組關心您



校 園 防 疫
同 心 協 力
分 工 合 作
謝 謝 大 家

